



PREFEITURA DA CIDADE DO
RIO DE JANEIRO

SECRETARIA MUNICIPAL DE SAÚDE

**INSTITUTO MUNICIPAL DE
VIGILÂNCIA SANITÁRIA,
VIGILÂNCIA DE ZOOSE E DE
INSPEÇÃO AGROPECUÁRIA**

S/IVISA-RIO

2026

PROGRAMAÇÃO DE AÇÃO EM VIGILÂNCIA SANITÁRIA 2026

Município do Rio de Janeiro

Instituto de Vigilância Sanitária, Vigilância de Zoonoses e de Inspeção Agropecuária

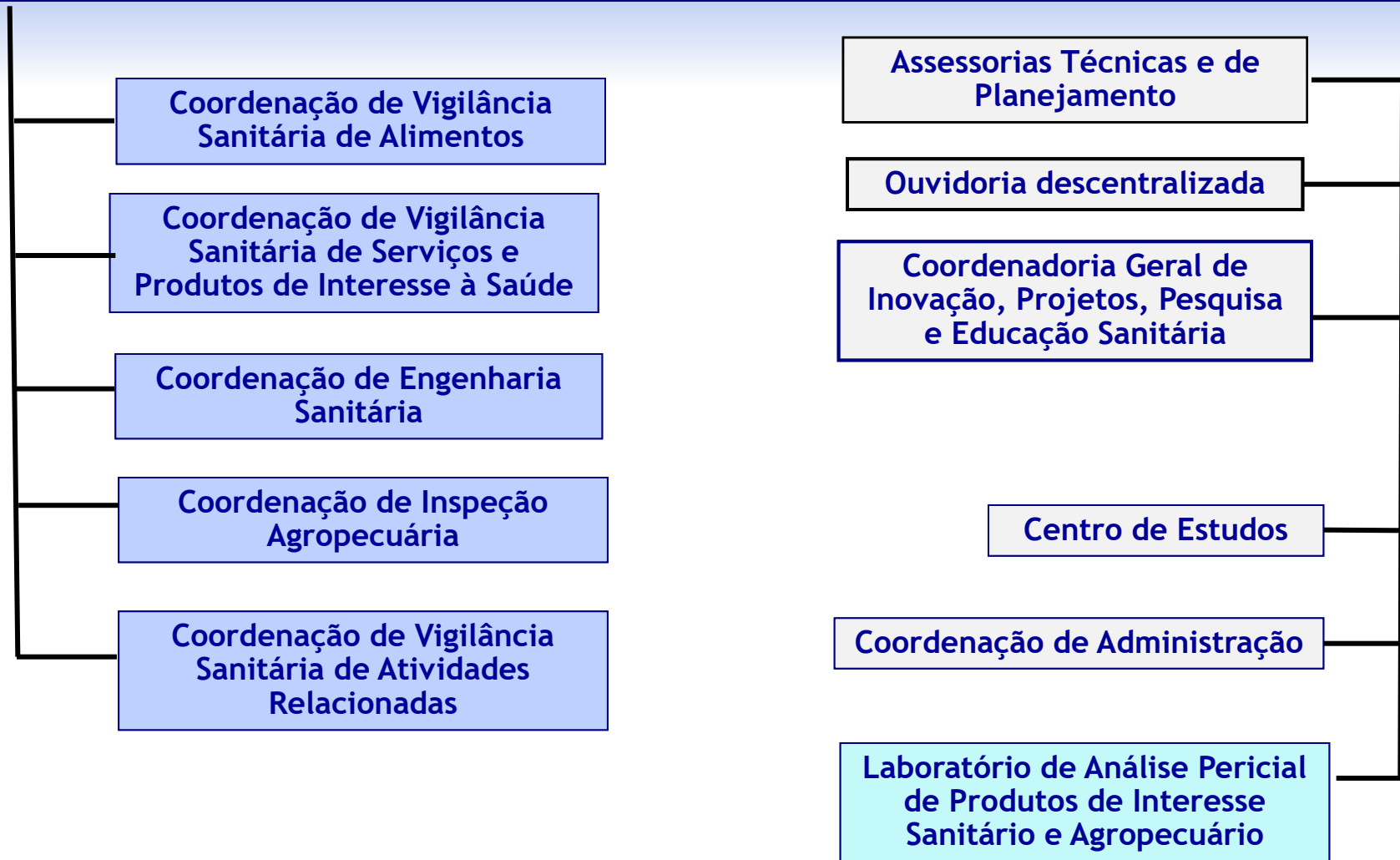

Ações e Procedimentos realizados pela VISA

- Inspeções de estabelecimentos, serviços e ambientes
 - advertências/autuações (multas)
- interdições/ inutilizações/apreensões de produtos
- análise fiscal no Laboratório de Análises Periciais
 - licenciamento de estabelecimentos
 - Atividades educativas
- investigação de surtos, reações adversas e monitoramento de produtos e ambientes com coleta de amostras e análise laboratorial

Financiamento das Ações da VISA

Recursos Federais - Portaria 475 de 31/03/2014

- Pacto de Gestão = Blocos de Financiamento

- Bloco Financeiro de Custeio

Componente Vigilância Sanitária

Piso Fixo de VISA - R\$ 0,60/hab

Mun. Rio de Janeiro - 2026 - R\$ 4.038.437,40

PACTUAÇÃO FEDERAL/ESTADUAL

Requisitos para receber a verba federal:

- 1) ELABORAR PROGRAMAÇÃO DE AÇÃO EM VIGILÂNCIA SANITÁRIA** - encaminhada anualmente para homologação no Conselho Municipal de Saúde e à Secretaria Estadual de Saúde
- 2) INFORMAR PRODUÇÃO DA IVISA-RIO NO SISTEMA DE INFORMAÇÕES AMBULATORIAS DO SUS - SIA/SUS** - mensalmente até o 2º dia útil de cada mês
- 3) ATUALIZAR TRIMESTRALMENTE O CNES** (Cadastro Nacional de Estabelecimentos de Saúde) do IVISA-RIO

Estabelecimentos e atividades sujeitos à Vigilância Sanitária - MRJ

ALIMENTOS

- Serviços de alimentação: restaurantes e similares, bares, lanchonetes, e similares, pastelarias, pizzarias e similares
- Comércio de alimentos: supermercados, mercados, padarias, confeitarias, açougues, peixarias, quitandas, horti-fruti
- Transportes e empresas de armazenagem e transportes de alimentos
- Indústria de alimentos de origem animal e vegetal e cozinhas industriais
 - Creches/escolas/hotéis/motéis

Estabelecimentos e atividades sujeitos à Vigilância Sanitária - MRJ

SERVIÇOS E PRODUTOS PARA SAÚDE:

Consultórios, clínicas com e sem internação, hospitais, cabeleireiros, manicures e similares, massagem, depilação, academias de ginástica, óticas, piercing e tatuagem, asilos de idosos, serviços de radio-diagnóstico e imagem extra-hospitalar, laboratórios, empresa de transportes de remoção de doentes, farmácias com e sem manipulação; comércio, transportadoras, distribuidoras e importadoras de: medicamentos, saneantes, cosméticos, produtos para saúde; home-care, lavanderias extra-hospitalares, estabelecimentos veterinários, comunidades terapêuticas (recuperação dependentes químicos), funerárias e tanatopraxia.

Locais e ambientes sujeitos à Vigilância Sanitária - MRJ

- Piscinas de uso coletivo
- Estações ferroviárias e rodoviárias
- Estações de tratamento de água de consumo (VIGIÁGUA)
- Unidades de tratamento de água para hemodiálise
 - Ambientes climatizados
- outros locais e ambientes que possam trazer risco à saúde da população

Laboratório de Análises Periciais do IVISA- RIO

- Análise da qualidade da água e alimentos
 - Análise da rotulagem dos produtos
 - Análise de produtos para ações fiscais

PROGRAMAÇÃO DE AÇÃO EM VIGILÂNCIA SANITÁRIA - MUNICÍPIO DO RIO DE JANEIRO – 2026

Roteiro do documento (definido pela ANVISA)

- 1 - Documento de Apresentação e Análise Situacional**
- 2 - Planilha do Elenco Norteador I – Ações para Estruturação e Fortalecimento da Gestão:**

ÍTENS:

- 1) Estrutura legal**
- 2) Estrutura Física e Recursos Materiais**
- 3) Estrutura Administrativa e Operacional**
- 4) Gestão de Pessoas**

PROGRAMAÇÃO DE AÇÃO EM VIGILÂNCIA SANITÁRIA - MUNICÍPIO DO RIO DE JANEIRO – 2026

Roteiro do documento (definido pela ANVISA)

3 - Planilha do Elenco Norteador II – Ações Estratégicas para Gerenciamento do Risco Sanitário

ÍTEMS:

- 1) Produtos e Serviços de Interesse à Saúde (com planilha de Inspeções em anexo)**
- 2) Educação e Comunicação para a Sociedade**
- 3) Ações Integrais de Saúde**
- 4) Ações Intersectoriais**
- 5) Ações Laboratoriais**
- 6) Fortalecimento da Gestão**

PROGRAMAÇÃO DE AÇÃO EM VIGILÂNCIA SANITÁRIA MUNICÍPIO DO RIO DE JANEIRO – 2026

GRUPO DE AÇÕES DO ELENCO NORTEADOR I:
AÇÕES PARA ESTRUTURAÇÃO E O FORTALECIMENTO DA GESTÃO

1. ESTRUTURA LEGAL

1.1 Manter atualizada a Equipe de Vigilância Sanitária na função fiscalizadora

ATIVIDADES	META/ RESULTADO ESPERADO	RESPON SÁVEIS	PARCE RIAS	RECURSOS FINANCEIROS
1. Definir equipe a ser investida na função legal 2. Emitir carteiras funcionais	Equipe de Vigilância investida por ato legal.	S/IVISA- RIO		Recursos próprios

GRUPO DE AÇÕES DO ELENCO NORTEADOR I: AÇÕES PARA ESTRUTURAÇÃO E O FORTALECIMENTO DA GESTÃO

1. ESTRUTURA LEGAL

1.2 Estruturar e operacionalizar a VISA conforme a Lei Municipal 6.787/2020 que instituiu o S/IVISA-RIO

ATIVIDADES	META/ RESULTADO ESPERADO	RESPON SÁVEIS	PARCE RIAS	RECURSOS FINANCEIROS
1. Definir e publicar as competências dos diversos setores do órgão e suas adequações; 2. Adequar as equipes para cumprimento das prioridades e metas propostas	Cumprimento das metas definidas para os diversos setores do órgão.	S/IVISA-RIO; Coordena ções e Assessori as	-	Recursos próprios

**GRUPO DE AÇÕES DO ELENCO NORTEADOR I:
AÇÕES PARA ESTRUTURAÇÃO E O FORTALECIMENTO DA GESTÃO**

1. ESTRUTURA LEGAL

1.3. Alterar o Código Sanitário atual - Decreto 45585/2018, para adequação às novas tecnologias de informação e atualização de normas

ATIVIDADES	META/ RESULTADO ESPERADO	RESPONSÁ VEIS	PARCERI AS	RECURSOS FINANCEIROS
1. Implementar instrumento digital de coleta de dados – FOCO (Fiscalização Orientada por Critérios Objetivos), para fiscalização de estabelecimentos, desenvolvido pelo IVISA-Rio, para aplicação da norma municipal conforme o perfil de risco de serviços e produtos	Otimização e maior eficiência das ações fiscalizatórias	S/IVISA- RIO e Coordena ções e Assessori as	-	Recursos próprios

2. ESTRUTURA FÍSICA E RECURSOS MATERIAIS

2.1 Manter espaço físico adequado para desenvolvimento das atividades do S/IVISA-RIO

ATIVIDADES	META/ RESULTA DO ESPERADO	RESPON SÁVEIS	PARCE RIAS	RECURSOS FINANCEIROS
1- Realizar manutenção preventiva e corretiva dos prédios do S/IVISA-RIO e LAPS	Manutenção dos prédio do S/IVISA-RIO e de seus serviços descentralizados em espaço físico adequado	S/ IVISA- RIO/CAD	Setor de Patrimônio da Prefeitura/SMO	Recursos Próprios
2 - Manter o pagamento de aluguel de imóvel para sede do S/IVISA-RIO				R\$ 3.122.391,00

2. ESTRUTURA FÍSICA E RECURSOS MATERIAIS

2.2 Manter e ampliar canais de comunicação para o S/IVISA-RIO: telefone e internet

ATIVIDADES	META/ RESULTADO ESPERADO	RESPONSÁ VEIS	PARC ERIAS	RECURSOS FINANCEIROS
<ol style="list-style-type: none">1. Acompanhar a prestação de serviços de locação de impressoras/copiadoras;2. Integrar o SISVISA ao sistema de informações da Secretaria de Fazenda e da Saúde;3. Otimizar o SISVISA para facilitar acesso aos processos e licenciamento pelos usuários;4. Manter aluguel de links para Internet, para a sede central e serviços descentralizados.	Facilitação da comunicação intra e inter-institucional, agilizando os procedimentos nas ações de vigilância sanitária;	S/IVISA-RIO/CAD S/IVISA-RIO/ATI	IPLAN/ RIO	Recursos Próprios

2. ESTRUTURA FÍSICA E RECURSOS MATERIAIS

2.3 Dotar os diversos setores do S/IVISA-RIO de impressos fiscais (termos legais), dispositivos eletrônicos portáteis e veículos para fiscalização

ATIVIDADES	META/ RESULTADO ESPERADO	RESPON SÁVEIS	PARCE RIAS	RECURSOS FINANCEIROS
1. Imprimir termos legais para utilização das equipes e adquirir dispositivos eletrônicos portáteis (tablets) para os fiscais	Termos fiscais de dispositivos utilizados	S/IVISA- RIO/ CAD		Recursos próprios
2. Manter contrato de locação de veículos, e pagamento de serviço de condutores e combustível	Veículos em funcionamento e abastecidos			R\$ 916.046,40

2. ESTRUTURA FÍSICA E RECURSOS MATERIAIS

2.4 Fornecer aos setores do S/IVISA-RIO material de consumo e permanente necessários para as atividades

ATIVIDADES	RESULTADO ESPERADO	RESPONSÁVEIS	PARCERIAS	RECURSOS FINANCEIROS
1. Definir material a ser utilizado conforme o consumo dos serviços, unidades e sede central das equipes; 2. Adquirir material de consumo e permanente para todos os serviços e sede central 3- Manter mobiliário para todos os serviços e sede central	Material comprado	S/IVISA-RIO/CAD		Recursos Próprios

2.5 Realizar serviços de manutenção e de apoio operacional (terceirizados)

ATIVIDADES	RESULTADO ESPERADO	RESPONSÁVEIS	PARCERIAS	RECURSOS FINANCEIROS
1. Contratar e pagar serviços de manutenção (segurança, limpeza, manutenção predial) para os prédios do S/IVISA-RIO	Serviços realizados	S/IVISA-RIO/CAD		Recursos próprios

3. ESTRUTURA ADMINISTRATIVA E OPERACIONAL

3.1 Promover melhorias no Sistema Integrado de Informações da VISA municipal (SISVISA) e manter cadastro/licenciamento de estabelecimentos sujeitos à vigilância sanitária atualizados

ATIVIDADES	RESULTAD O ESPERADO	RESPON SÁVEIS	PARCE RIAS	RECURSOS FINANCEIROS
<p>1. Acompanhar a manutenção evolutiva do SISVISA para o S/IVISA-RIO abrangente, integrado e georreferenciado;</p> <p>2. Desenvolver ferramentas inteligentes para compilação de dados da VISA e programação/análise das ações realizadas;</p> <p>3. Otimizar acesso dos usuários ao sistema para cadastramento e licenciamento dos estabelecimentos</p>	Equipamento s entregues e sistema em funcionament o	S/IVISA- RIO/ATI, ATF e Coordena ções	S/IVISA - RIO/GA B e IPLAN- RIO	Recursos próprios

3. ESTRUTURA ADMINISTRATIVA E OPERACIONAL

3.2 Atualizar protocolo próprio da Vigilância Sanitária e padronização de procedimentos administrativos

ATIVIDADES	RESULTADO ESPERADO	RESPONSÁVEIS	PARCEIRIAS	RECURSOS FINANCEIROS
1. Promover reuniões periódicas das equipes administrativas de todas as unidades para harmonização dos procedimentos administrativos	Procedimentos administrativos e fiscais padronizados e com fluxo otimizado	S/ IVISA- RIO/CAD		Recursos próprios

3. ESTRUTURA ADMINISTRATIVA E OPERACIONAL

3.3 - Padronizar procedimentos fiscais através de instrumento de coleta eletrônica de dados em tablets, no momento da inspeção

ATIVIDADES	RESULTADO ESPERADO	RESPONSÁVEIS	PARCELIAS	RECURSOS FINANCEIROS
1. Promover reuniões periódicas das equipes de todos os segmentos para harmonização dos procedimentos técnicos/fiscalizatórios	Procedimentos fiscais padronizados e com fluxo otimizado	S/ IVISA- RIO/ATI, ATF e Coordenações		Recursos próprios

3. ESTRUTURA ADMINISTRATIVA E OPERACIONAL

3.3 - Padronizar procedimentos fiscais através de instrumento de coleta eletrônica de dados em tablets, no momento da inspeção

ATIVIDADES	RESULTADO ESPERADO	RESPONSÁVEIS	PARCELIAS	RECURSOS FINANCEIROS
2. Implantar sistema SISFOCO, para compilação de dados dos estabelecimentos conforme nova padronização de Fiscalização Orientada por Critérios Objetivos, desenvolvido pelo IVISA-Rio, para aplicação da norma municipal segundo o perfil de risco de serviços e produtos	Procedimentos fiscais padronizados e com fluxo otimizado	S/ IVISA-RIO/ATI, ATF e Coordenações		Recursos próprios



Novo decreto elimina papel e inaugura sistema digital, garantindo economia e eficiência - Divulgação / SMS

A partir desta segunda-feira (2/2), a fiscalização sanitária na cidade do Rio inicia uma etapa de transformação tecnológica inédita. O decreto nº 57.501/IVISA-RIO oficializa a digitalização das ações do Instituto Municipal de Vigilância Sanitária (IVISA-Rio), determinando a substituição dos registros em papel pela implantação de um sistema de controle eletrônico e auditável em tempo real.

A grande novidade é o sistema SISFOCO, que introduz o método "FOCO" (Fiscalização Orientada por Critérios Objetivos). O novo modelo prioriza a padronização técnica: a atuação do auditor fiscal passa a seguir um roteiro digital estruturado, no qual cada apontamento deve se fundamentar em parâmetros verificáveis, como registro fotográfico e geolocalização.

3. ESTRUTURA ADMINISTRATIVA E OPERACIONAL

3.4 - Informar produção no Sistema de Informação Ambulatorial - SIA/SUS

ATIVIDADES	RESULTADO ESPERADO	RESPONSÁVEIS	PARCERIAS	RECURSOS FINANCEIROS
<p>1. Enviar mensalmente os dados da produção do S/IVISA-RIO ao Setor de Controle e Avaliação da SMS – RJ;</p> <p>2. Acompanhar, junto ao órgão de controle, o envio das informações ao Ministério da Saúde.</p>	Sistema alimentado com as informações do S/IVISA-RIO	S/IVISA-RIO	SMS/ SUBGE/ CGCCA	Recursos próprios

4. GESTÃO DE PESSOAS

4.1 Adequar o número de profissionais do S/IVISA-RIO às necessidades das ações programadas e demandas do setor regulado

ATIVIDADES	RESULTA DO ESPERADO	RESPONSÁVEIS	PARCERIAS	RECURSOS FINANCEIROS
<p>1. Avaliar novos profissionais efetivos e contratados para o S/IVISA-RIO conforme sua área de conhecimento;</p> <p>2. Lotar novos servidores nas áreas de trabalho conforme demanda do setor</p>	<p>Lotar equipes nas áreas técnicas e administrativas em número adequado</p>	<p>S/IVISA-RIO/CAD</p>	<p>Subsecretaria de Serviços Compartilhados/SMS</p>	<p>Recursos próprios</p>

4. GESTÃO DE PESSOAS

4.2 Elaborar e executar Plano de Capacitação para os servidores do S/IVISA-RIO

ATIVIDADES	RESULTADO ESPERADO	RESPONSÁVEIS	PARCERIAS	RECURSOS FINANCEIROS
<p>1. Identificar as necessidades de capacitação.</p> <p>2. Programar e priorizar capacitações para as ações de VISA</p> <p>3. Protocolar e acompanhar solicitação para realização e/ou participação em cursos e eventos (congressos, feiras, seminários e etc.) de interesse do S/IVISA-RIO</p>	Capacitações realizadas	S/IVISA-RIO/ CGIPE e Centro de Estudos		Recursos próprios

TOTAL VERBA FEDERAL: R\$ 4.038.437,40

GRUPO DE AÇÕES DO ELENCO NORTEADOR II: AÇÕES ESTRATÉGICAS PARA O GERENCIAMENTO DO RISCO SANITÁRIO

1. PRODUTOS, SERVIÇOS E AMBIENTES DE INTERESSE DA SAÚDE

1.1 Realizar inspeção sanitária

ATIVIDADES	RESULTADO ESPERADO	RESPONSÁVEIS	PARCEIRIAS	RECURSOS FINANCEIROS
1. Incrementar as fiscalizações em estabelecimentos classificados como de maior risco, definidos por critérios objetivos baseados em não conformidades consolidadas em novo instrumento digital de coleta de dados – FOCO (Fiscalização Orientada por Critérios Objetivos)	CONFORME ANEXO I	S/ IVISARIO/Coordenações; LAPS		Recursos próprios

1. PRODUTOS, SERVIÇOS E AMBIENTES DE INTERESSE DA SAÚDE

1.2 Manter rotina de ação permanente de monitoramento da segurança dos alimentos, Programa Municipal de Monitoramento da Qualidade Sanitária de Alimentos (PMMQSA), Programa de monitoramento da qualidade da água de abastecimento (VIGIÁGUA) e outros definidos no decorrer do ano

ATIVIDADES	RESULTADO ESPERADO	RESPONSÁVEIS	PARCERIAS	RECURSOS FINANCEIROS
<p>1. Realizar coletas de gêneros alimentícios onde são produzidos, beneficiados, transportados, armazenados, manipulados, distribuídos e/ou comercializados;</p> <p>2. Encaminhar laudos analíticos-periciais com natureza fiscal para realização das medidas pertinentes nos estabelecimentos;.</p>	Produtos analisados e inspeções realizadas	S/ IVISA-RIO/ LAPS; CES; CVA; CVS	INCQS	Recursos próprios

1. PRODUTOS, SERVIÇOS E AMBIENTES DE INTERESSE DA SAÚDE

1.2 Manter rotina de ação permanente de monitoramento da segurança dos alimentos, Programa Municipal de Monitoramento da Qualidade Sanitária de Alimentos (PMMQSA), Programa de monitoramento da qualidade da água de abastecimento (VIGIÁGUA) e outros definidos no decorrer do ano

ATIVIDADES	RESULTADO ESPERADO	RESPONSÁVEIS	PARCEIRIAS	RECURSOS FINANCEIROS
3. Realizar coletas de água nos locais definidos pelo Plano de Amostragem do VIGIÁGUA; 4. Manter rotina de coleta para suporte às ações de fiscalização;	Produtos analisados e inspeções realizadas	S/ IVISA- RIO/ LAPS; CES; CVA; CVS	INCQS	Recursos próprios

1. PRODUTOS, SERVIÇOS E AMBIENTES DE INTERESSE DA SAÚDE

1.2 Manter rotina de ação permanente de monitoramento da segurança dos alimentos, Programa Municipal de Monitoramento da Qualidade Sanitária de Alimentos (PMMQSA), Programa de monitoramento da qualidade da água de abastecimento (VIGIÁGUA) e outros definidos no decorrer do ano

ATIVIDADES	RESULTADO ESPERADO	RESPONSÁVEIS	PARCERIAS	RECURSOS FINANCEIROS
5. Inspecionar 70% dos estabelecimentos cadastrados nos Programas Ambientais da CES; 6. Aumentar o número de estabelecimentos monitorados pelo LAPS	Produtos analisados e inspeções realizadas	S/ IVISA-RIO/ LAPS; CES; CVA; CVS	INCQS	Recursos próprios

1. PRODUTOS, SERVIÇOS E AMBIENTES DE INTERESSE DA SAÚDE

1.3 Manter procedimentos de recepção de notificação e investigação de surtos de doenças transmitidas por água e alimentos e eventos adversos em estabelecimentos interesse da saúde.

ATIVIDADES	RESULTADO ESPERADO	RESPONSÁVEIS	PARCERIAS	RECURSOS FINANCEIROS
<p>1. Dinamizar as ações conjuntas de notificação e investigação de surtos de doenças transmitidas por água/alimentos, eventos adversos e queixas técnicas em relação a produtos de interesse à saúde;</p> <p>2. Avaliar programas de controle de infecção de serviços de diálise;</p> <p>3. Monitorar 50% dos estabelecimentos incluídos no Projeto de Terapia Antineoplásica</p>	Notificação e investigação realizadas, surtos de doenças e agravos controlados	S/IVISARIO/ LAPS, CVA; CVS	SMS/ SUBPA V/ SVS	Recursos próprios

1. PRODUTOS, SERVIÇOS E AMBIENTES DE INTERESSE DA SAÚDE

1.3 Manter procedimentos de recepção de notificação e investigação de surtos de doenças transmitidas por água e alimentos e eventos adversos em estabelecimentos interesse da saúde.

ATIVIDADES	RESULTADO ESPERADO	RESPONSÁVEIS	PARCEIRIAS	RECURSOS FINANCEIROS
4. Executar ações preventivas em até 72 hs após divulgação de alertas sanitários emitidos pelos órgãos reguladores; 5. Incrementar a fiscalização do uso irregular de produtos injetáveis em serviços de estética.	Notificação e investigação realizadas, surtos de doenças e agravos controlados	S/IVISARIO/ LAPS, CVA; CVS	SMS/ SUBPA V/ SVS	Recursos próprios

2. EDUCAÇÃO E COMUNICAÇÃO EM SAÚDE PARA A SOCIEDADE

2.1- Elaborar materiais educativos e manter plataforma na internet para realização de capacitações à distância.

ATIVIDADES	RESULTA DO ESPERADO	RESPONSÁVEIS	PARCEIRIAS	RECURSOS FINANCEIROS
<p>1. Elaborar, imprimir e distribuir material educativo definido no programa de comunicação e informação sobre VISA.</p> <p>2. Desenvolver conteúdo pertinente para cursos e palestras <i>on line</i> oferecidos ao setor regulado, população e servidores do IVISA-RIO</p> <p>3. Oferecer suporte pedagógico e logístico aos facilitadores dos cursos à distância</p>	<p>Conteúdo educativo de vigilância sanitária disponibilizado à população e aos setores regulados.</p>	<p>S/ IVISA- RIO/ CGIPE e ATI</p>	<p>Assessoria de Comunicação Social da SMS</p>	<p>Recursos próprios</p>

2. EDUCAÇÃO E COMUNICAÇÃO EM SAÚDE PARA A SOCIEDADE

2.2 Otimizar o atendimento às solicitações de serviços e denúncias, e integrar com outros setores da Prefeitura

ATIVIDADES	RESULTA DO ESPERADO	RESPON SÁVEIS	PARCE RIAS	RECURSOS FINANCEIROS
<p>1. Manter Serviço de Atendimento de Fiscalização Sanitária (PAFS) 24 h para atender às demandas do Sistema 1746 da Prefeitura e reclamações dos consumidores;</p> <p>2. Otimizar os procedimentos para o atendimento às solicitações de serviços e de denúncias.</p>	<p>Otimização do tempo e qualidade do atendimento a solicitações de serviços e denúncias</p>	<p>S/IVISA- RIO/ Ouvidoria e Coordena ções</p>	<p>CASA CIVIL</p>	<p>Recursos próprios</p>

2. EDUCAÇÃO E COMUNICAÇÃO EM SAÚDE PARA A SOCIEDADE

2.3 Incrementar as atividades educativas para profissionais do setor regulado

ATIVIDADES	RESULTADO ESPERADO	RESPONSÁVEIS	PARCERIAS	RECURSOS FINANCEIROS
<p>1. Capacitar maior número de profissionais do setor regulado sobre prevenção de riscos sanitários e agravos na área de alimentação, atividades de interesse da saúde e serviços veterinários através de cursos à distância e interativos;</p> <p>2. Realizar cursos e palestras presenciais e apresentar conteúdos via internet para ampliar o acesso às informações.</p>	<p>Cursos e palestras realizados presenciais e <i>on-line</i>, material produzido e distribuído</p>	<p>S/IVISA-RIO/ CGIPE/ Assessoria de Tecnologia da Informação</p>	<p>Instituições de Ensino e Pesquisa, entidades de classe e órgãos afins</p>	<p>Recursos próprios</p>

2. EDUCAÇÃO E COMUNICAÇÃO EM SAÚDE PARA A SOCIEDADE

2.4 Realizar ações intra e intersetoriais de educação em saúde.

ATIVIDADES	RESULTADO ESPERADO	RESPONSÁVEIS	PARCERIAS	RECURSOS FINANCEIROS
1. Promover eventos (reuniões, palestras e capacitações) com áreas da Secretaria Municipal de Saúde (Vigilância Epidemiológica e Ambiental, Atenção Básica) e com outras Secretarias (Educação, Meio Ambiente, Agricultura, Obras, Assistência Social)	Ações educativas intra e intersetoriais realizadas.	S/IVISA -RIO/ Coordenações e CGIPE/ Assessoria de Epidemiologia	Vigilância epidemiológica, Ambiental, Atenção Básica, outras Secretarias, Instituições de ensino superior	Recursos próprios

3. AÇÕES INTEGRAIS DE SAÚDE

3.1 Realizar ações de notificação, investigação e inspeção conjuntas com a Vigilância Epidemiológica, Ambiental e outros órgãos públicos

ATIVIDADES	RESULTADO ESPERADO	RESPONSÁVEIS	PARCERIAS	RECURSOS FINANCEIROS
1. Dar continuidade às ações programadas referentes à investigação de surtos de DTA e eventos adversos, vigilância da água de consumo e de água para hemodiálise, controle de vetores, controle do uso de produtos fumígenos em ambientes coletivos	Ações conjuntas executadas	S/IVISARIO, CVA; CES; CVS; CVR	SMS/ SUBPAV (Sup. Vigilância em Saúde), INCQS, COMLURB, INCA	Recursos próprios

3. AÇÕES INTEGRAIS DE SAÚDE

3.1 Realizar ações de notificação, investigação e inspeção conjuntas com a Vigilância Epidemiológica, Ambiental e outros órgãos públicos

ATIVIDADES	RESULTADO ESPERADO	RESPONSÁVEIS	PARCERIAS	RECURSOS FINANCEIROS
2. Implantar programa de fiscalização da propaganda de produtos para saúde e serviços de estética irregulares nas redes sociais, rádio e televisão.	Ações conjuntas executadas	S/IVISARIO, CVA; CES; CVS; CVR	SMS/ SUBPAV (Sup. Vigilância em Saúde), INCQS, COMLURB, INCA	Recursos próprios

4. AÇÕES INTERSETORIAIS

4.1 . Realizar ações de intervenção no risco sanitário em parceria com setores da Agricultura, Saneamento, Ordem Pública, Educação, Meio Ambiente, Ciência e Tecnologia, etc.

ATIVIDADES	RESULTADO ESPERADO	RESPONSÁVEIS	PARCERIAS	RECURSOS FINANCEIROS
<p>1. Promover parcerias com órgãos afins para execução das atividades de prevenção e intervenção no risco sanitário;</p> <p>2. Compartilhar informações sobre focos de Aedes aegypt, grandes eventos e situações de emergência na cidade, para planejamento de ações de prevenção integradas com os diversos órgãos da Prefeitura.</p>	<p>Ações em parcerias estabelecidas</p>	<p>S/IVISARIO e Coordenações</p>	<p>Órgãos: Agricultura, Saneamento, Educação, Meio Ambiente, SEOP, Guarda Municipal; Assistência Social e Ministério Público</p>	<p>Recursos próprios</p>

4. AÇÕES INTERSETORIAIS

4.1 . Realizar ações de intervenção no risco sanitário em parceria com setores da Agricultura, Saneamento, Ordem Pública, Educação, Meio Ambiente, Ciência e Tecnologia, etc.

ATIVIDADES	RESULTADO ESPERADO	RESPONSÁVEIS	PARCERIAS	RECURSOS FINANCEIROS
<p>3. Manter Plano de Ação para Eventos e monitoramento de licenciamento de atividades transitórias;</p> <p>4. Incrementar fiscalização conjunta de asilos irregulares.</p>	<p>Ações em parcerias estabelecidas</p>	<p>S/IVISARIO e Coordenações</p>	<p>Órgãos: Agricultura, Saneamento, Educação, Meio Ambiente, SEOP, Guarda Municipal; Assistência Social e Ministério Público</p>	<p>Recursos próprios</p>

5. AÇÕES LABORATORIAIS

5.1 Otimizar a estrutura e capacidade laboratorial para atendimento às demandas das ações de controle e fiscalização de produtos e serviços de interesse da saúde

ATIVIDADES	RESULTADO ESPERADO	RESPONSÁVEIS	PARCERIAS	RECURSOS FINANCEIROS
<p>1. Manter o incremento da produção do Laboratório de Análises Periciais, diversificando metodologias dos ensaios, com automatização completa das análises microbiológicas exigidas pela legislação;</p> <p>2. Manter sistema de gestão de qualidade, garantindo a confiabilidade e validade dos processos e resultados das análises.</p>	Análises laboratoriais de produtos adequadas e programas executados	S/ IVISA- RIO/ LAPS	Rede Nacional de Laboratórios de VISA/ ANVISA	Recursos próprios

6. FORTALECIMENTO DA GESTÃO

6.1- Participar em fóruns de controle social e instâncias de discussão, negociação e pactuação pertinentes

ATIVIDADES	RESULTADO ESPERADO	RESPONSÁVEIS	PARCERIAS	RECURSOS FINANCEIROS
<p>1. Pautar temas de interesse do S/IVISARIO no Conselho Municipal de Saúde;</p> <p>2. Participar de atividades promovidas pelas instâncias de negociação e pactuação</p>	Participação nas reuniões	S/IVISARIO	Conselho Municipal de Saúde/ SMS	Recursos próprios

6. FORTALECIMENTO DA GESTÃO

6.2. Participar dos fóruns de discussão, monitoramento e avaliação das ações do S/IVISA-RIO definidas no Plano Municipal de Saúde, na Programação Anual de Saúde, no SISPACTO e Relatório Anual de Gestão

ATIVIDADES	RESULTADO ESPERADO	RESPONSÁVEIS	PARCEIRIAS	RECURSOS FINANCEIROS
<ol style="list-style-type: none">1. Propor ações de VISA a serem inseridas nos Planos e Programas de Saúde municipal e avanço de metas;2. Monitorar e avaliar cumprimento das metas pactuadas;3. Elaborar Relatório Anual de Gestão.	Participação nas reuniões; metas acompanhadas e avaliadas.	S/IVISA - RIO/APG e EGPM	SMS	Recursos próprios

GRUPO DE AÇÕES DO ELENCO NORTEADOR II: AÇÕES ESTRATÉGICAS PARA O GERENCIAMENTO DO RISCO SANITÁRIO

Anexo I - Inspeção Sanitária - SERVIÇOS DE SAÚDE

ATIVIDADES	Nº Estabelecimentos Licenciados (SISVISA/2025)	META DE INSPEÇÃO (%) - 2026	RESPONSÁVEL
Farmácias sem manipulação e drogarias	4.807	30%	S/IVISARIO/ CVS
Farmácias com manipulação	440	90%	
Distribuidoras de medicamentos, correlatos, saneantes, domissanitários, de cosméticos, perfumes e produtos de higiene	419	20%	

Anexo I - Inspeção Sanitária - SERVIÇOS DE SAÚDE

ATIVIDADES	Nº Estabelecimentos Licenciados (SISVISA/2025)	META DE INSPEÇÃO (%) - 2026	RESPONSÁVEL
Armazéns (depósito) de medicamentos, drogas, insumos farmacêuticos, correlatos, saneantes domissanitários, de cosméticos, perfumes e produtos de higiene, exceto os exclusivos de empresas fabricantes	114	30%	S/IVISA- RIO/ CVS
Ervanarias	179	10%	
Transportadoras de medicamentos, drogas e insumos farmacêuticos	118	30%	

Anexo I - Inspeção Sanitária - SERVIÇOS DE SAÚDE

ATIVIDADES	Nº Estabelecimentos Licenciados (SISVISA/2025)	META DE INSPEÇÃO (%) - 2026	RESPONSÁVEL
Consultórios de profissionais de saúde legalmente habilitados	21.015	10%	S/IVISARIO/ CVS
Ambulatórios	690	10%	
Clínicas e policlínicas sem internação, exceto as de cirurgia plástica, quimioterapia e hemodiálise	5.799	20%	
Estabelecimentos que realizam quimioterapia	80	100%	
Estabelecimentos que realizam terapia renal substitutiva	45	100%	

Anexo I - Inspeção Sanitária - SERVIÇOS DE SAÚDE

ATIVIDADES	Nº Estabelecimentos Licenciados (SISVISA/2025)	META DE INSPEÇÃO (%) - 2026	RESPONSÁVEL
Clínicas dentárias ou odontológicas; cirurgião dentista	13.483	20%	S/IVISARIO/ CVS
Clínicas com internação	49	50%	
Hospitais	127	100%	
Laboratório ou oficinas de prótese dentária	161	05%	
Estabelecimentos comerciais de ótica	1.075	05%	
Laboratórios óticos	80	05%	

Anexo I - Inspeção Sanitária - SERVIÇOS DE VETERINÁRIA

ATIVIDADES	Nº Estabelecimentos Licenciados (SISVISA/2025)	META DE INSPEÇÃO (%) - 2026	RESPONSÁVEL
Hospitais e Clínicas veterinárias com internação	217	60%	S/IVISA- RIO/CVS
Clínicas veterinárias sem internação	357	50%	
Serviços médico-veterinários	241	50%	
Farmácias veterinárias	37	10%	
Estabelecimentos que prestam serviço de banho e tosa de animais	1.533	20%	
Serviço de alojamento de animais domésticos	11	20%	
Estabelecimentos que comercializam produtos e artigos veterinários	885	20%	
Médico-veterinário	823	10%	

Anexo I - Inspeção Sanitária - SERVIÇOS DE SAÚDE

ATIVIDADES	Nº Estabelecimentos Licenciados (SISVISA/2025)	META DE INSPEÇÃO (%) - 2026	RESPONSÁVEL
Estabelecimentos de massagem e sauna	209	10%	S/IVISA- RIO/ CVS
Estabelecimentos de tatuagem e piercing	820	05%	
Estabelecimentos de Fisioterapia e/ou Praxioterapia	3.360	05%	
Serviços de Acupuntura	683	05%	
Estabelecimentos de comércio de aparelhagem ortopédica	395	10%	
Estabelecimentos de artigos médico-hospitalares e odontológicos	1.258	10%	
Institutos de Esteticismo e Congêneres (cirurgia plástica)	496	40%	
Institutos de Beleza e congêneres	5.742	05%	

Anexo I - Inspeção Sanitária - SERVIÇOS DE SAÚDE

ATIVIDADES	Nº Estabelecimentos Licenciados (SISVISA/2025)	META DE INSPEÇÃO (%) - 2026	RESPONSÁVEL
Estabelecimentos de transporte de pacientes	59	20%	S/IVISA- RIO/ CVS
Academias de Ginástica, musculação, condicionamento físico e congêneres	2.136	10%	
Postos de Coleta de Laboratórios de Análises Clínicas- extra-hospitalar	661	20%	
Laboratórios de Análises Clínicas e/ou Anatomia Patológica, extra-hospitalar	1.042	100%	
Serviços de Radiodiagnóstico e Imagens médico e/ou odontológico – extra-hospitalar	1.537	50%	
Empresas prestadoras de serviço de atendimento médico domiciliar (home care)	313	50%	
Lavanderias prestadoras de serviço para estabelecimento assistencial de saúde – extra-hospitalar	23	20%	
Moradia coletiva de idosos (asilos, etc)	275	70%	
Orfanatos	13	30%	

Anexo I - Inspeção Sanitária - SERVIÇOS DE ALIMENTO

ATIVIDADES	Nº Estabelecimentos Licenciados (SISVISA/2025)	META DE INSPEÇÃO (%) - 2026	RESPONSÁVEL
Padaria, confeitarias e congêneres	1.777	40%	S/IVISA-RIO/ CVA
Fábricas de gelo, frigoríficos e armazéns frigoríficos	209	10%	
Estabelecimentos que comercializam leite e laticínios	170	30%	
Estabelecimentos que comercializam carne, derivados ou subprodutos	278	50%	
Estabelecimentos que comercializam pescados	307	40%	
Mercados e supermercados no varejo	1.902	80%	
Armazéns, depósitos e congêneres	310	30%	
Quitandas, casa de frutas e legumes	1.067	30%	

Anexo I - Inspeção Sanitária - SERVIÇOS DE ALIMENTO

ATIVIDADES	Nº Estabelecimentos Licenciados (SISVISA/2025)	META DE INSPEÇÃO (%) - 2026	RESPONSÁVEL
Estabelecimentos que comercializam, no varejo, ovos e pequenos animais vivos	125	30%	S/IVISA- RIO/ CVA
Restaurantes, churrascarias, bares, lanchonetes e congêneres	20.715	40%	
Pastelarias, pizzarias e congêneres	1.458	50%	
Cafeterias, bomboniéres e congêneres	1.569	10%	
Estabelecimentos que comercializam, no varejo, produtos e alimentos liquidificados e sorvetes	1.145	10%	
Empórios, mercearias e congêneres	5.434	10%	
Estabelecimentos de transporte de alimentos e bebidas	70	30%	
Cozinha Industrial	3.684	60%	

Anexo I - Inspeção Sanitária

ATIVIDADES	Nº Estabelecimentos Licenciados (SISVISA/2025)	META DE INSPEÇÃO (%) - 2026	RESPONSÁVEL
Comércio de produtos saneantes domissanitários, de cosméticos, perfumes, produtos de higiene e outros de interesse da saúde	3.467	10%	S/IVISARIO/ CVS
Estabelecimentos de transporte de correlatos; de saneantes domissanitários; de cosméticos, perfumes e produtos de higiene	111	10%	
Estabelecimentos de ensino	1.155	50%	S/IVISARIO/ CVA
Estabelecimentos de creches	1.249	60%	

Anexo I - Inspeção Sanitária - ENGENHARIA/ALIMENTOS

ATIVIDADES	Nº Estabelecimentos Licenciados (SISVISA/2025)	META DE INSPEÇÃO (%) - 2026	RESPONSÁVEL
Estabelecimento de reeducação de menor infrator	11	SOB DEMANDA	S/IVISARIO/ CES, CVA,CIA
Estabelecimento prisional	32	SOB DEMANDA	
Piscina de uso público restrito (clubes)	151	80%	
Hotéis, motéis e congêneres	616	20%	
Estações de transporte coletivo	10	100%	
Teatros, cinemas e casas de projeções	70	SOB DEMANDA	
Indústria de Alimentos e Bebidas	1.319	60%	

Anexo I - Inspeção Sanitária

ATIVIDADES	Nº Estabelecimentos Licenciados (SISVISA/2025)	META DE INSPEÇÃO (%) 2026	RESPONSÁVEL
Estabelecimentos que comercializam produtos fumígenos	66	10%	S/IVISARIO/CVR
Estabelecimentos que realizam vacinação e controle de pragas urbanas	248	15%	S/IVISARIO/CVS
Unidades Estaduais de Tratamento de Água	07	100%	S/IVISARIO/CES
Estabelecimentos funerários, tanatopraxia e cong.	13	05%	S/IVISARIO/CVS
Serviços de Saneamento	15	20%	S/IVISARIO/CES
Laboratório de Análises de Produtos de Interesse da Saúde	20	30%	S/IVISARIO/CVS
Estabelecimentos de Recuperação de Dependentes Químicos/Excepcionais	86	50%	S/IVISARIO/CVS
Serviços de Vacinação Humana	230	30%	S/IVISARIO/CVS
Banco de Tecidos Vivos	17	30%	S/IVISARIO/CVS

Home - Instituto Municipal de Saúde

vigilanciasanitaria.prefeitura.rio/?_gl=1%2Afx1hq5%2A_up%2AMQ..%2A_ga%2ANzY0NzE3MjQ1LjE3Nzk3NDQwMjg.%2A_ga_T4MGK6LLCF%2AczE3Nzk3NDQwMjg...

PREFEITURA.RIO Acessibilidade -A +A SITE COMPATÍVEL COM LEITORES DE TELA CARIOCA DIGITAL 1746 CENTRAL DE ATENDIMENTO Acesso à Informação LGPD

PREFEITURA RIO Saúde CONHEÇA SERVIÇOS ACESSO À INFORMAÇÃO O que você procura?

VIGILÂNCIA EM CURSO

Aqui disponibilizamos **qualificações** que atendem às **necessidades da população**

» CLIQUE AQUI E CONFIRA OS CURSOS DISPONÍVEIS «

CATÁLOGO DE CAPACITAÇÕES IVISA-RIO - 2026-2027

SERVIÇOS



Capacitações IVISA-Rio - Vigilância

vigilanciasanitaria.prefeitura.rio/cursos-gratuitos/

▶ CURSO ON-LINE: NOÇÕES BÁSICAS DE HIGIENE E BOAS PRÁTICAS DE MANIPULAÇÃO DE ALIMENTOS EM SERVIÇOS DE ALIMENTAÇÃO

Público-alvo: manipuladores de alimentos (açougueiro, barman, chefe de cozinha, cozinheiro, estoquista, garçom e padeiro, entre outros) que atuam em estabelecimentos comerciais como restaurantes, bares, lanchonetes, supermercados, casas noturnas, serviços de hotelaria e similares.

Horários e datas:

9h a 13h:

- [26/5 – 9h a 13h \(VAGAS ESGOTADAS\)](#)
- [27/5 – 9h a 13h \(VAGAS ESGOTADAS\)](#)
- [29/5 – 9h a 13h \(VAGAS ESGOTADAS\)](#)
- [2/6 – 9h a 13h \(VAGAS ESGOTADAS\)](#)
- [3/6 – 9h a 13h \(VAGAS ESGOTADAS\)](#)
- [9/6 – 9h a 13h \(VAGAS DISPONÍVEIS\)](#)
- [10/6 – 9h a 13h \(VAGAS DISPONÍVEIS\)](#)
- [12/6 – 9h a 13h \(VAGAS DISPONÍVEIS\)](#)

13h a 17h:

- [28/5 – 13h a 17h \(VAGAS ESGOTADAS\)](#)
- [1/6 – 13h a 17h \(VAGAS ESGOTADAS\)](#)
- [8/6 – 13h a 17h \(VAGAS DISPONÍVEIS\)](#)
- [11/6 – 13h a 17h \(VAGAS DISPONÍVEIS\)](#)

 **ATIVIDADES RELACIONADAS**



Home - Instituto Municipal de \ x +

vigilanciasanitaria.prefeitura.rio/?_gl=1%2Athwvsx%2A_up%2AMQ..%2A_ga%2AOTUyOTE2NzEyLjE3Nzk3NDQ2NDc.%2A_ga_T4MGK6LLCF%2AczE3Nzk3NDQ2NDYk...

ORIENTAÇÕES À POPULAÇÃO

QUALIDADE DA ÁGUA	ALIMENTOS	SERVIÇOS E PRODUTOS DE SAÚDE E INTERESSE À SAÚDE	CONTROLE DO TABAGISMO
SINALIZAÇÃO PROIBIDO FUMAR	INFESTAÇÃO	MANUAIS E CARTILHAS	LEGISLAÇÃO
PERÍODO CHUVOSO	MANOBRA DE HEIMLICH	GRIPE AVIÁRIA	ZOONOSES



Bares e Lanchonetes - Instituto x +

← → ↻ 🌐 vigilanciasanitaria.prefeitura.rio/alimentos/bares-e-lanchonetes/ ☆ 📄 🗨️ ⋮

PREFEITURA.RIO Acessibilidade -A +A   **1746** CENTRO DE ATENDIMENTO  Acesso à Informação     

PREFEITURA RIO Saúde CONHEÇA ▾ SERVIÇOS ACESSO À INFORMAÇÃO 🔍

BARES E LANCHONETES

Início > Alimentos > Bares e Lanchonetes

Publicado em 11/05/2023 - 16:44 | Atualizado em 19/09/2025 - 10:13

Medidas de higiene e de conservação previnem a contaminação dos alimentos por micro-organismos que podem afetar a sua qualidade e causar danos à saúde do consumidor. Colabore com a vigilância sanitária para proteção da sua saúde.

Observe se as instalações, os funcionários e os alimentos estão adequados.

- Área limpa, sem a presença de insetos (moscas, baratas), roedores (ratos) ou de animais.
- Lavatório para higienização das mãos dos clientes provido de sabão líquido e toalha descartável.
- Balcões ou vitrines limpos, em bom estado de conservação e com as portas fechadas.
- Utensílios íntegros, sem rachaduras, lascas ou trincas e limpos.



Atenção:

- Só aceite sucos e vitaminas que tenham sido preparados no momento do consumo.
- O consumo excessivo de sal (40% é composto de sódio) e gordura causa riscos à saúde (doenças renais, hipertensão e outras condições cardiovasculares.).
- Leia atentamente os rótulos dos alimentos e opte sempre pelo que tem a menor quantidade de sódio e gorduras.
- Atenção com os produtos light.
- Gelo em escamas só pode ser utilizado para resfriar produtos embalados, incluindo bebidas envasadas.
- Você tem direito de visitar a cozinha do estabelecimento. (Lei nº 2.825 de 23/06/1999)

Caso encontre condições inadequadas, ligue para a **Central de Atendimento da Prefeitura – 1746.**

CLIQUE AQUI para acessar folhetos e cartazes sobre Cuidados com a Alimentação.



O INSTITUTO MUNICIPAL DE VIGILÂNCIA SANITÁRIA, VIGILÂNCIA DE ZOOSE E INSPEÇÃO AGROPECUÁRIA (IVISA-Rio), vinculado à Secretaria Municipal de Saúde do Rio de Janeiro (SMS-Rio), é o órgão responsável pela proteção e defesa da saúde da população por meio da prevenção de riscos provocados por problemas higiênico-sanitários em atividades, serviços e produtos de interesse à saúde.

Os serviços do IVISA-Rio incluem ainda a educação sanitária, por meio de capacitações gratuitas para cidadãos e profissionais de diversas áreas, programas de Residência Uni e Multiprofissional e linhas de pesquisa; a inspeção e controle de doenças transmitidas entre animais e seres humanos (zoonoses) e a investigação de surtos provocados

Instituto de Vigilância Sanitária, Vigilância de Zoonoses e Inspeção Agropecuária – IVISA-RIO

R. do Lavradio, 180 - 8º andar

Home page: vigilanciasanitaria.prefeitura.rio