

CIHA COMUNICAÇÃO DE INFORMAÇÃO HOSPITALAR E AMBULATORIAL

JUNHO 2023

Sistema de Comunicação Hospitalar e Ambulatorial

CIHA

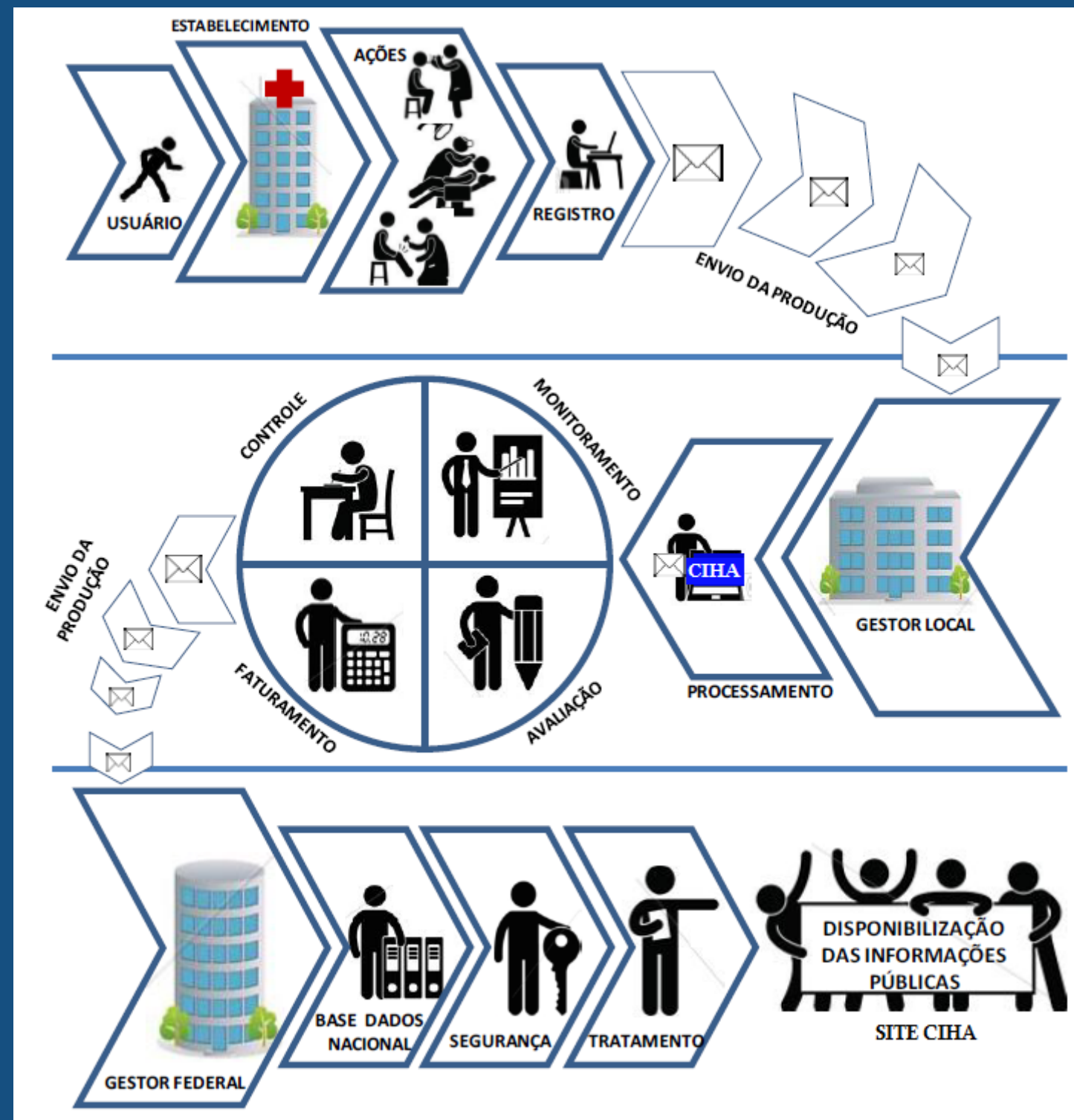

FLUXO DO FATURAMENTO

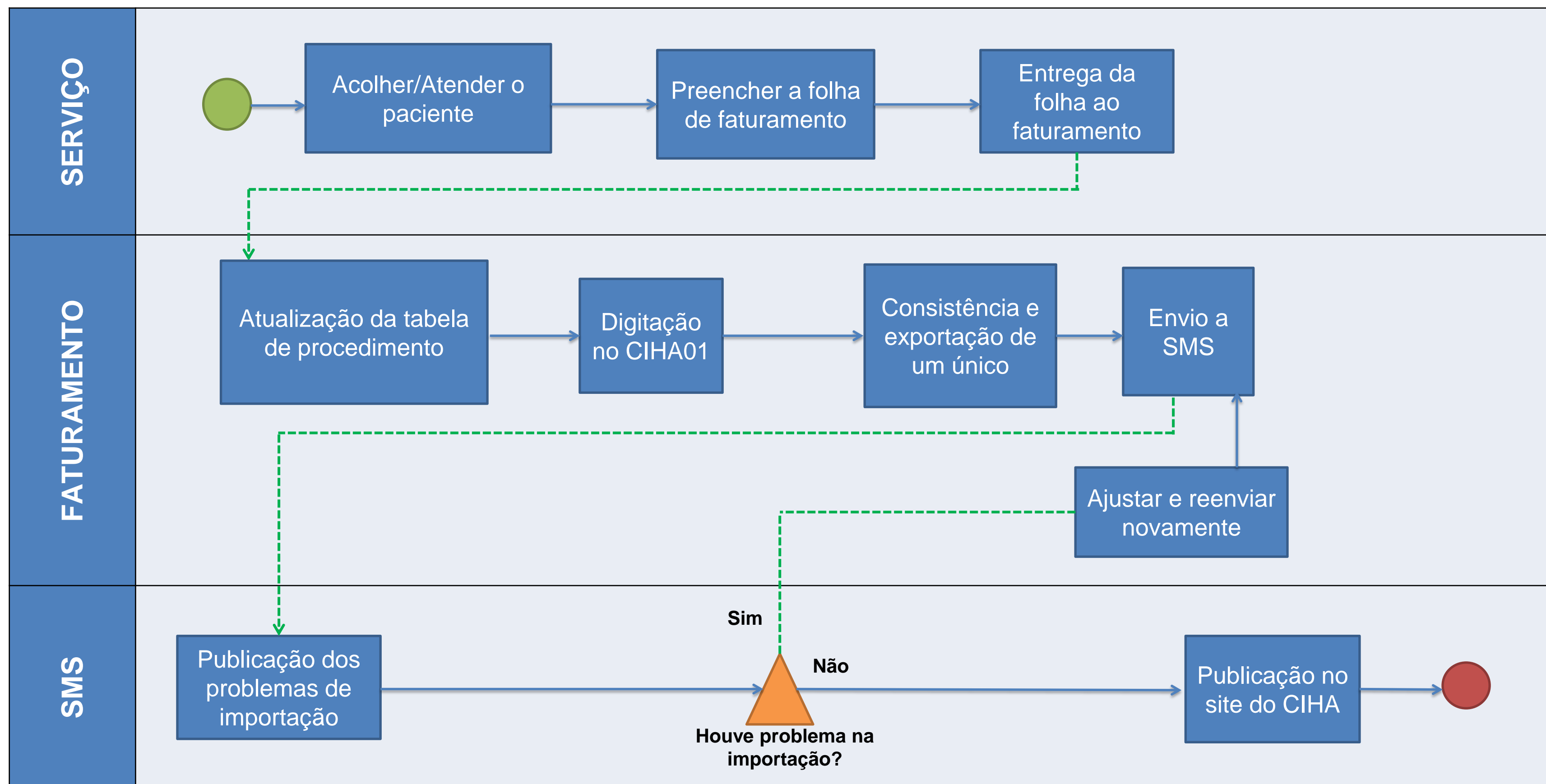

INTRODUÇÃO

A CIHA foi criada para auxiliar no processo de planejamento, programação, controle, avaliação e regulação da assistência à saúde permitindo um conhecimento mais abrangente, amplo e profundo dos perfis noológicos e epidemiológicos da população brasileira, da capacidade instalada e do potencial de produção de serviços do conjunto de estabelecimentos de saúde do país.

O sistema permite o acompanhamento das ações e serviços de saúde executados por pessoas naturais ou jurídicas, de direito público ou privado provendo informações dos pacientes cujo o atendimento é financiado com recursos de fontes externas ao SUS.

A CIHA surgiu da necessidade de incluir no Sistema CIH – Comunicação de Internação Hospitalar o registro dos atendimentos ambulatoriais, não informados no Sistema de Informações Ambulatoriais do SUS (SIA/SUS). As informações registradas no sistema servem também para auxiliar a ANS – Agência Nacional de Saúde na verificação da cobertura das operadoras de planos de saúde e para conceder a Certificação de Entidades Beneficentes de Assistência Social na Área de Saúde / CEBAS-SAÚDE.

PARA QUE SERVE O CIHA?

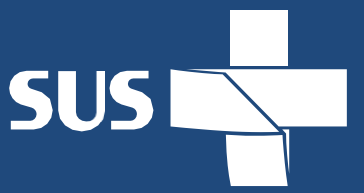

- Incluir, no Sistema CIHA, a possibilidade de registro dos atendimentos ambulatoriais, não informados no Sistema de Informações Ambulatoriais do SUS (SISSAAIH01, APAC MAG, BPA MAG)
- Registrar os atendimentos particulares pagos com recursos próprios.
- Registrar os atendimentos das operadoras, sejam atendimentos ambulatoriais ou hospitalares.
- Registrar os atendimentos de Gratuidade. A unidade não ganha recurso de ninguém.
- Registrar contrato com a prefeitura. A prefeitura compra uma porcentagem do serviço para atender a população.

OBJETIVOS DO CIHA

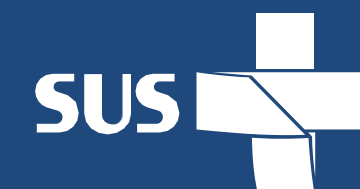

- Evitar dupla cobrança;
- Gestão da Filantropia;
- Controle do ressarcimento.

Permitindo acesso a ambientes FTP

Diversos navegadores, como Google Chrome, Mozilla Firefox, Microsoft Edge, dentre outros, deixaram de oferecer suporte ao protocolo FTP, que é utilizado por diversos sistemas do Ministério da Saúde (CNES, SIA, SIHD, CIHA, SIGTAP, dentre outros) para disponibilização de seus arquivos.

O DATASUS está estudando qual será a solução para normalização dos downloads nesses navegadores.

Como forma de solução momentânea, sugerimos utilizar o Microsoft Edge, no modo compatibilidade com o Internet Explorer, para realização desses downloads, até que a situação se normalize.

Para configurar o Microsoft Edge para o modo compatibilidade com o Internet Explorer, proceder conforme orientação contida

Fonte: https://wiki.saude.gov.br/cnes/index.php/Permitindo_acesso_a_ambientes_FTP

NAVEGADOR | CONFIGURANDO O NAVEGADOR EDGE para download

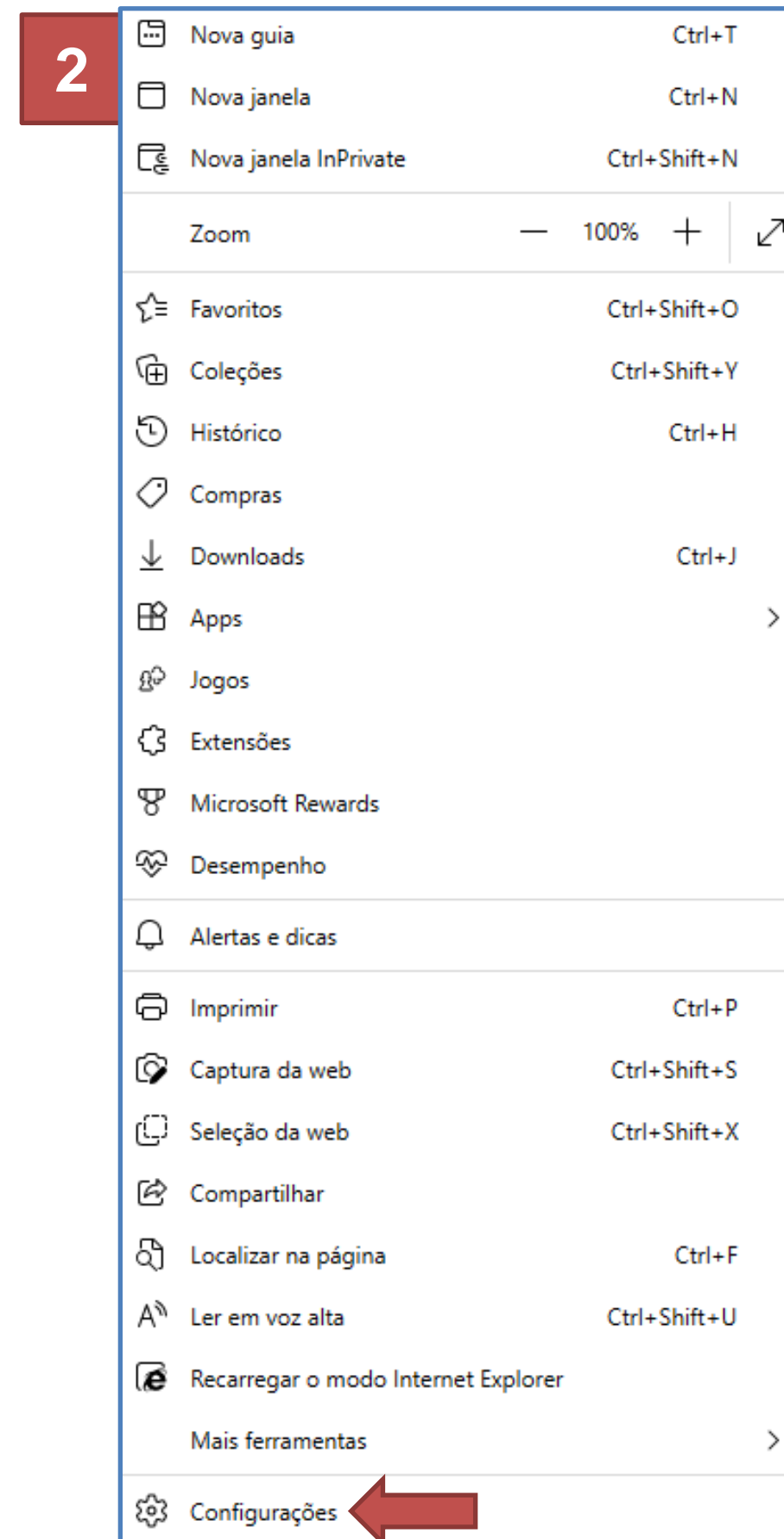

NAVEGADOR | CONFIGURANDO O NAVEGADOR EDGE

3

Alterar a opção de "Padrão" para "Permitir", e em seguida, clicar em "Reiniciar", onde o navegador será reiniciado para surtir os efeitos.

Configurações

Pesquisar configurações

- Perfis
- Privacidade, pesquisa e serviços
- Aparência
- Barra lateral
- Iniciar, página inicial e novas guias
- Compartilhar, copiar e colar
- Cookies e permissões de site
- Navegador padrão**
- Downloads
- Proteção para a família
- Idiomas
- Impressoras
- Sistema e desempenho
- Redefinir configurações

Navegador padrão

O Microsoft Edge é seu navegador padrão Criar padrão

Compatibilidade do Internet Explorer

Como fazer sites obsoletos funcionarem no Microsoft Edge

Você está enfrentando problemas para abrir sites legados? Com o modo Internet Explorer, você pode abrir sites herdados no Microsoft Edge. Selecione **Adicionarem Páginas do modo Internet Explorer** para adicionar qualquer site legado à lista de sites que serão abertos automaticamente no modo Internet Explorer.

Permitir que os sites sejam recarregados no modo Internet Explorer (modo IE) ? Permitir

Ao navegar no Microsoft Edge, se um site exigir compatibilidade com o Internet Explorer, você poderá optar por recarregá-lo no modo Internet Explorer

Para que esta alteração de configuração entre em vigor, reinicie o navegador

Páginas do modo Internet Explorer

Estas páginas serão abertas no modo Internet Explorer por 30 dias a partir da data em que você adicionar a página. Você tem 1 página que será aberta automaticamente no modo Internet Explorer.

Reiniciar Adicionar

NAVEGADOR | CONFIGURANDO O NAVEGADOR EDGE

1 – Clica no ícone do Internet Explore.

2 – Clica em concluído ou fora da janela que se abriu.

Arquivo(s) de SIA para download x +

Não seguro | sia.datasus.gov.br/versao/listar_ftp_sia.php

Ministério da Saúde Destques do governo

SIASUS
Sistema de Informações Ambulatoriais do SUS

Principal Consulta Versões Sistema Documentos Fórum MS-BBS

APAC BPA DE-PARA FPO RAAS **SIA** VERSIA EQUIPES BRASIL

> ARQUIVO(S) DO SIA PARA DOWNLOAD.

Descrição	Data	Tamanho
versaominima.txt	31-Mar-2023	2,4 KB
SIA0422.exe	31-Mar-2023	1,7 MB
LERNOTAS.TXT	31-Mar-2023	130,2 KB
INSTSIA0200.exe	12-Dec-2019	2,0 MB
INSTALA.TXT	13-Jul-2020	4,8 KB
BDSIA202304a.exe	11-Apr-2023	6,7 MB
BDSIA202303d.exe	11-Apr-2023	7,0 MB
BDSIA202302b.exe	09-Mar-2023	7,0 MB
BDSIA202301b.exe	09-Feb-2023	6,8 MB
BDSIA202212c.exe	16-Jan-2023	6,9 MB
BDSIA202211b.exe	12-Dec-2022	7,0 MB
BDSIA202210c.exe	23-Nov-2022	7,1 MB
BDSIA202209b.exe	07-Oct-2022	8,5 MB

Esta página está aberta no modo Internet Explorer

A maioria das páginas funciona melhor no Microsoft Edge. Por motivos de segurança, recomendamos que você saia desse modo assim que terminar de navegar nesta página. [Saiba mais](#)

Abrir esta página em modo de exibição de Compatibilidade

Abrir esta página no modo Internet Explorer na próxima vez

Gerenciar **Concluído**

Arquivo(s) de SIA para download x +

Não seguro | sia.datasus.gov.br/versao/listar_ftp_sia.php

Ministério da Saúde Destques do governo

SIASUS
Sistema de Informações Ambulatoriais do SUS

Principal Consulta Versões Sistema Documentos Fórum MS-BBS

APAC BPA DE-PARA FPO RAAS **SIA** VERSIA

EQUIPES BRASIL AUTORIZADOR

> ARQUIVO(S) DO SIA PARA DOWNLOAD.

Descrição	Data	Tamanho
versaominima.txt	31-Mar-2023	2,4 KB
SIA0422.exe	31-Mar-2023	1,7 MB
LERNOTAS.TXT	31-Mar-2023	130,2 KB
INSTSIA0200.exe	12-Dec-2019	2,0 MB
INSTALA.TXT	13-Jul-2020	4,8 KB
BDSIA202304a.exe	11-Apr-2023	6,7 MB
BDSIA202303d.exe	11-Apr-2023	7,0 MB
BDSIA202302b.exe	09-Mar-2023	7,0 MB
BDSIA202301b.exe	09-Feb-2023	6,8 MB
BDSIA202212c.exe	16-Jan-2023	6,9 MB
BDSIA202211b.exe	12-Dec-2022	7,0 MB
BDSIA202210c.exe	23-Nov-2022	7,1 MB
BDSIA202209b.exe	07-Oct-2022	8,5 MB

NAVEGADOR | Alternativa com extensão IEability pelo Google Chrome

- Acessar a página <https://chrome.google.com/webstore/category/extensions?hl=pt-BR> e pesquisar pela palavra **IEability**

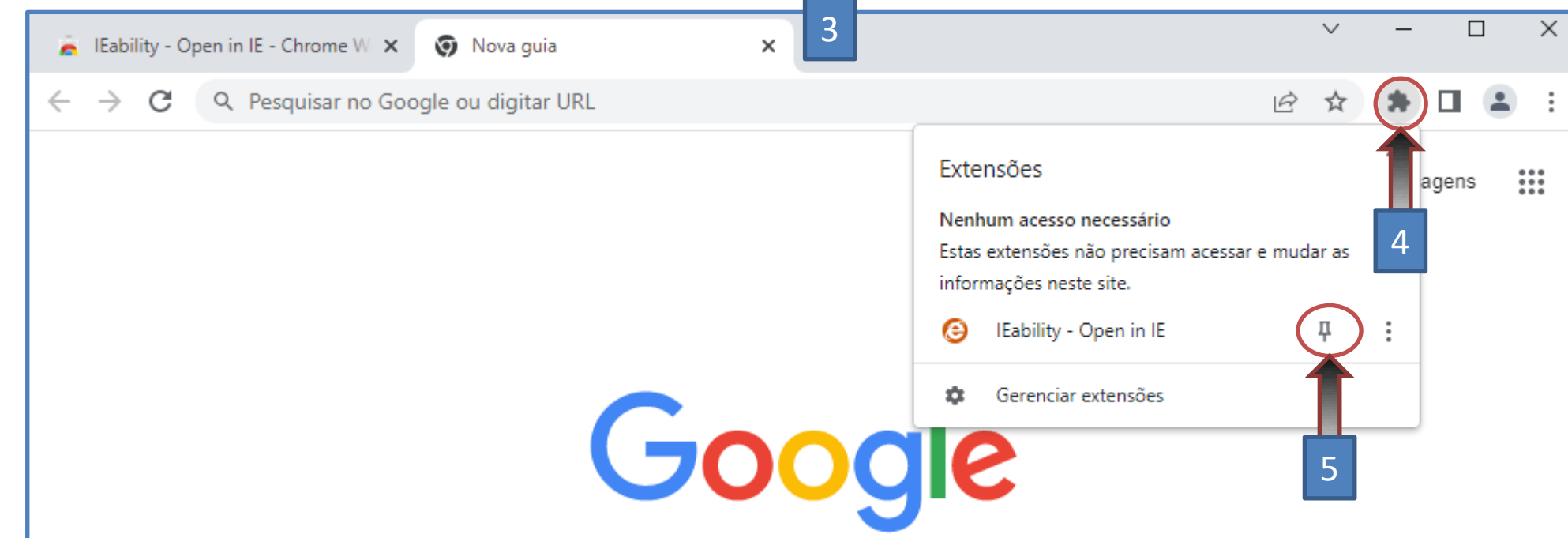
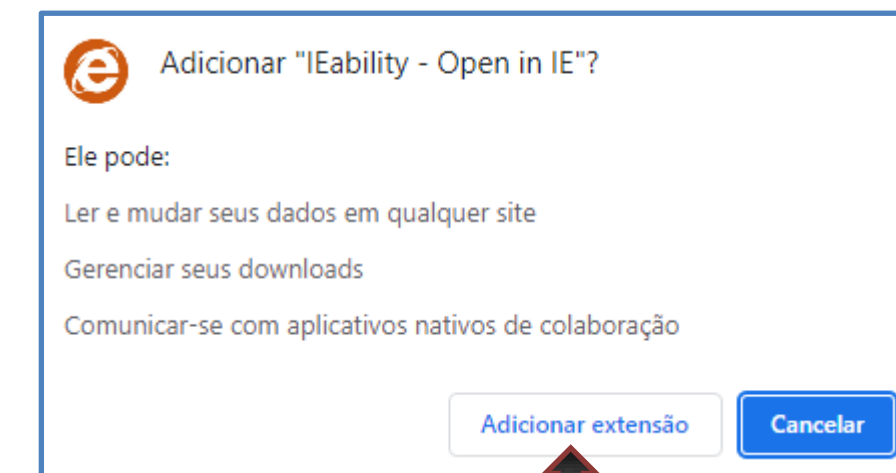
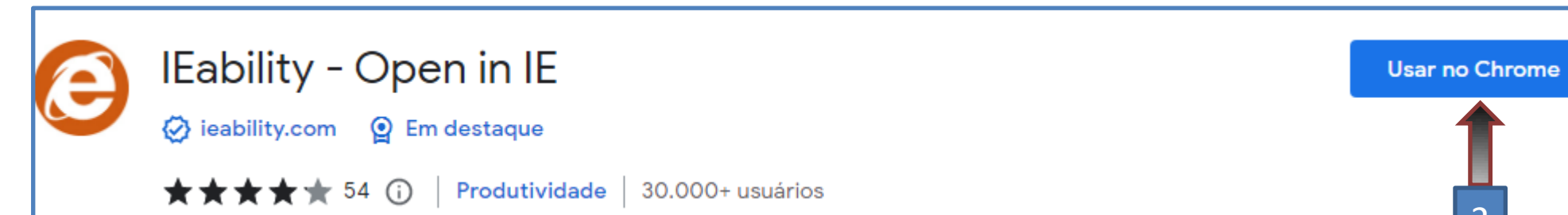
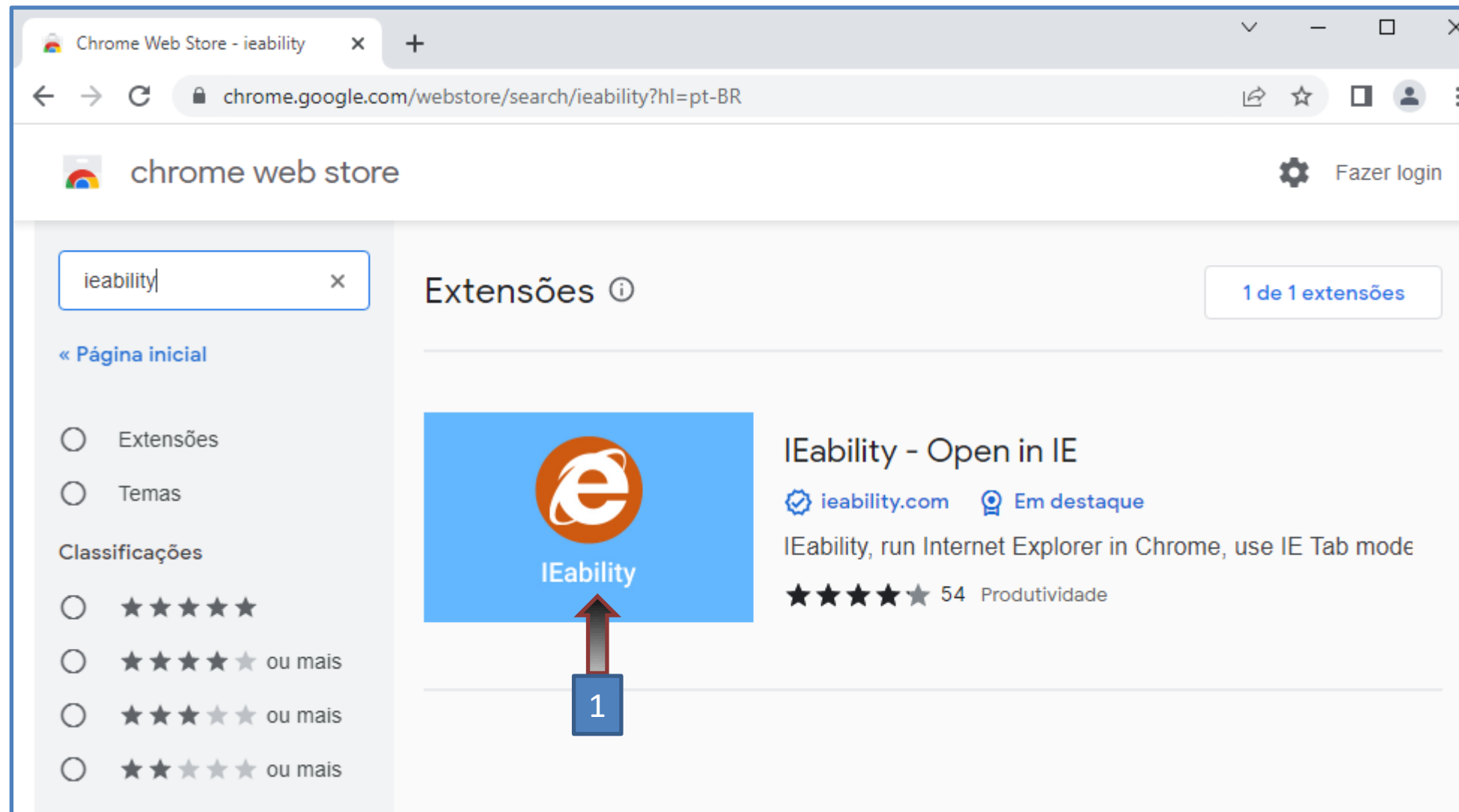

NAVEGADOR | Alternativa com extensão IEability pelo Google Chrome

Arquivo(s) de SIA para download x +

Não seguro | sia.datasus.gov.br/versao/listar_ftp_sia.php

Ministério da Saúde Destaque do governo

SIASUS
Sistema de Informações Ambulatoriais do SUS

Principal Consulta Versões Sistema Documentos Fórum MS-BBS

APAC BPA DE-PARA FPO RAAS **SIA** VERSIA EQUIPES BRA

> ARQUIVO(S) DO SIA PARA DOWNLOAD.

Descrição	Data	Tamanho
versaominima.txt	31-Mar-2023	2,4 KB
SIA0422.exe	31-Mar-2023	1,7 MB
LERNOTAS.TXT	31-Mar-2023	130,2 KB
INSTSIA0200.exe	12-Dec-2019	2,0 MB
INSTALA.TXT	13-Jul-2020	4,8 KB
BDSIA202304a.exe	11-Apr-2023	6,7 MB
BDSIA202303d.exe	11-Apr-2023	7,0 MB
BDSIA202302b.exe	09-Mar-2023	7,0 MB
BDSIA202301b.exe	09-Feb-2023	6,8 MB
BDSIA202212c.exe	16-Jan-2023	6,9 MB
BDSIA202211b.exe	12-Dec-2022	7,0 MB
BDSIA202210c.exe	23-Nov-2022	7,1 MB
BDSIA202209b.exe	07-Oct-2022	8,5 MB

Arquivo(s) de SIA para download x +

IEability - Open in IE | chrome-extension://moffahdcgnjnglbepimcggkjacdmpojcieability,h...

You've entered Internet Explorer mode. Power by ieability. Feedback

Ministério da Saúde Destaque do governo

SIASUS
Sistema de Informações Ambulatoriais do SUS

Principal Consulta Versões Sistema Documentos Fórum MS-BBS

APAC BPA DE-PARA FPO RAAS **SIA** VERSIA

EQUIPES BRASIL AUTORIZADOR

> ARQUIVO(S) DO SIA PARA DOWNLOAD.

Descrição	Data	Tamanho
versaominima.txt	31-Mar-2023	2,4 KB
SIA0422.exe	31-Mar-2023	1,7 MB
LERNOTAS.TXT	31-Mar-2023	130,2 KB
INSTSIA0200.exe	12-Dec-2019	2,0 MB
INSTALA.TXT	13-Jul-2020	4,8 KB
BDSIA202304a.exe	11-Apr-2023	6,7 MB
BDSIA202303d.exe	11-Apr-2023	7,0 MB
BDSIA202302b.exe	09-Mar-2023	7,0 MB
BDSIA202301b.exe	09-Feb-2023	6,8 MB
BDSIA202212c.exe	16-Jan-2023	6,9 MB
BDSIA202211b.exe	12-Dec-2022	7,0 MB
BDSIA202210c.exe	23-Nov-2022	7,1 MB

- **Observação:** O aplicativo é uma criação de terceiros na plataforma do Google Chrome e nós não nos responsabilizamos pelo uso indevido ou quaisquer danos causados pelo mesmo.

1- Pelo site <http://ciha.datasus.gov.br/CIHA/index.php> Clique em **FIREBIRD - 1_5** e automaticamente é iniciado o download

INSTALAÇÃO | FIREBIRD

2 – Extrair a pasta zipada localmente para iniciar a instalação do Firebird.

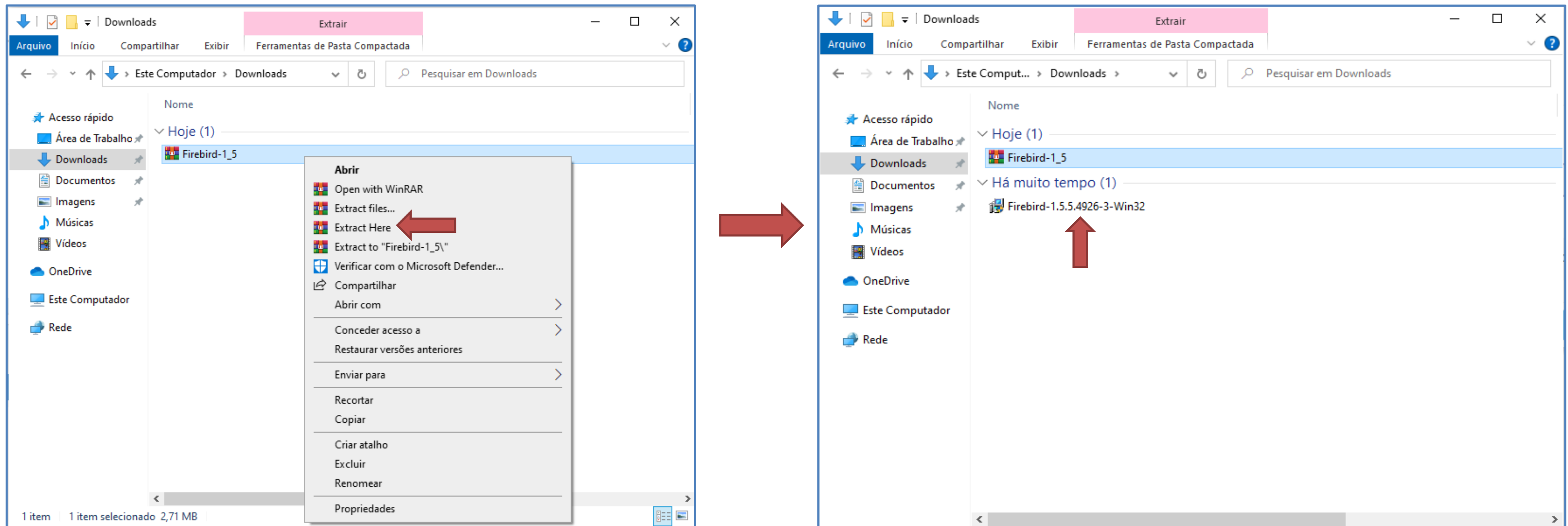

OBS: Caso erro na instalação no Windows 10 renomeie para setup.exe  setup.exe

INSTALAÇÃO | FIREBIRD

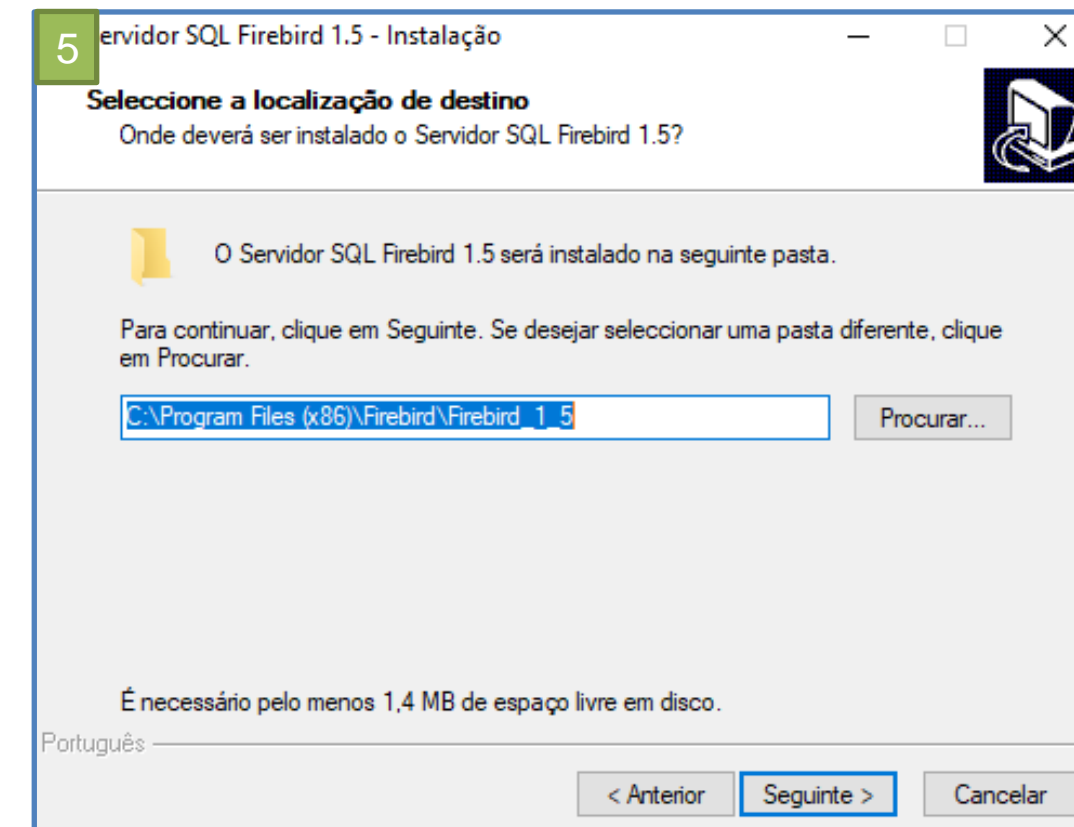
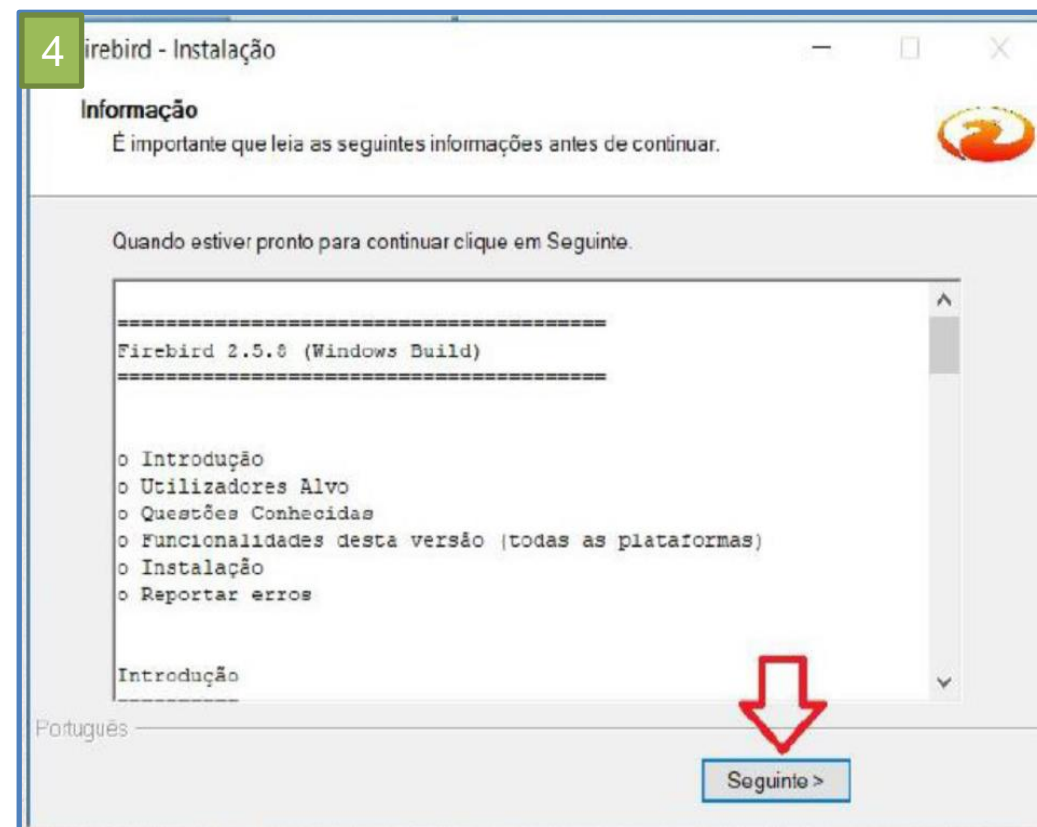
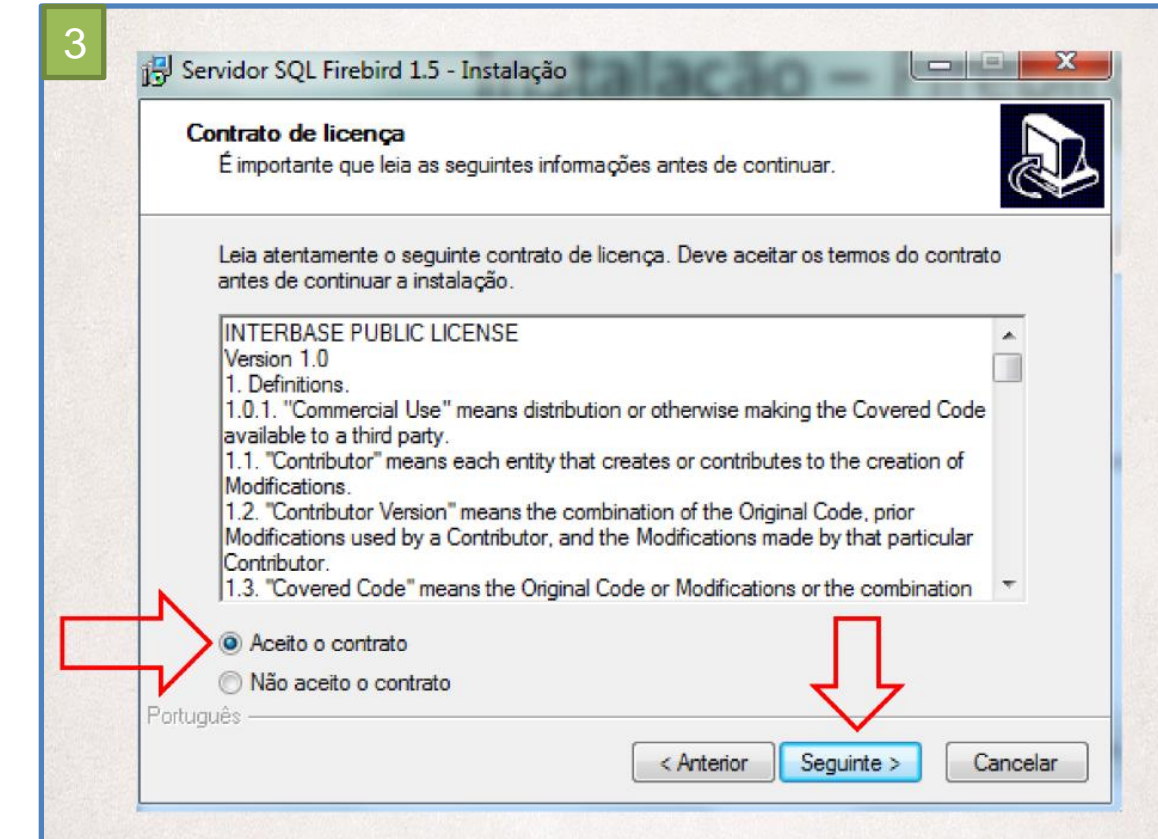
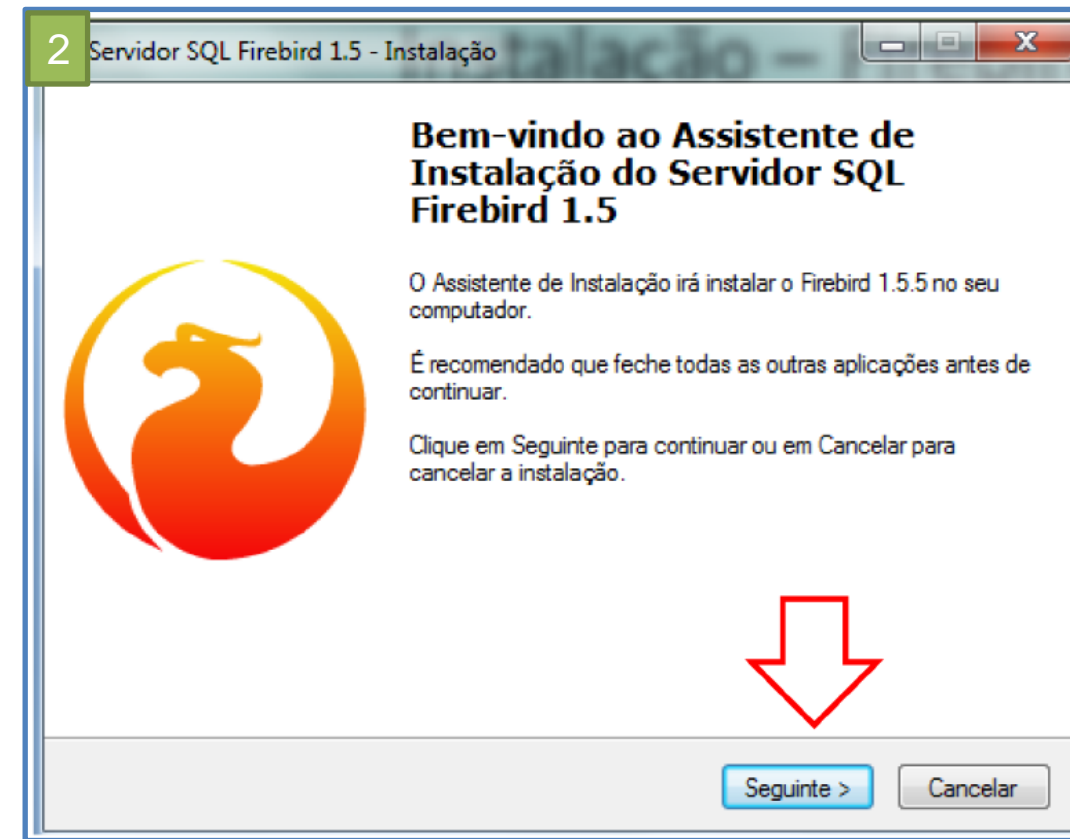
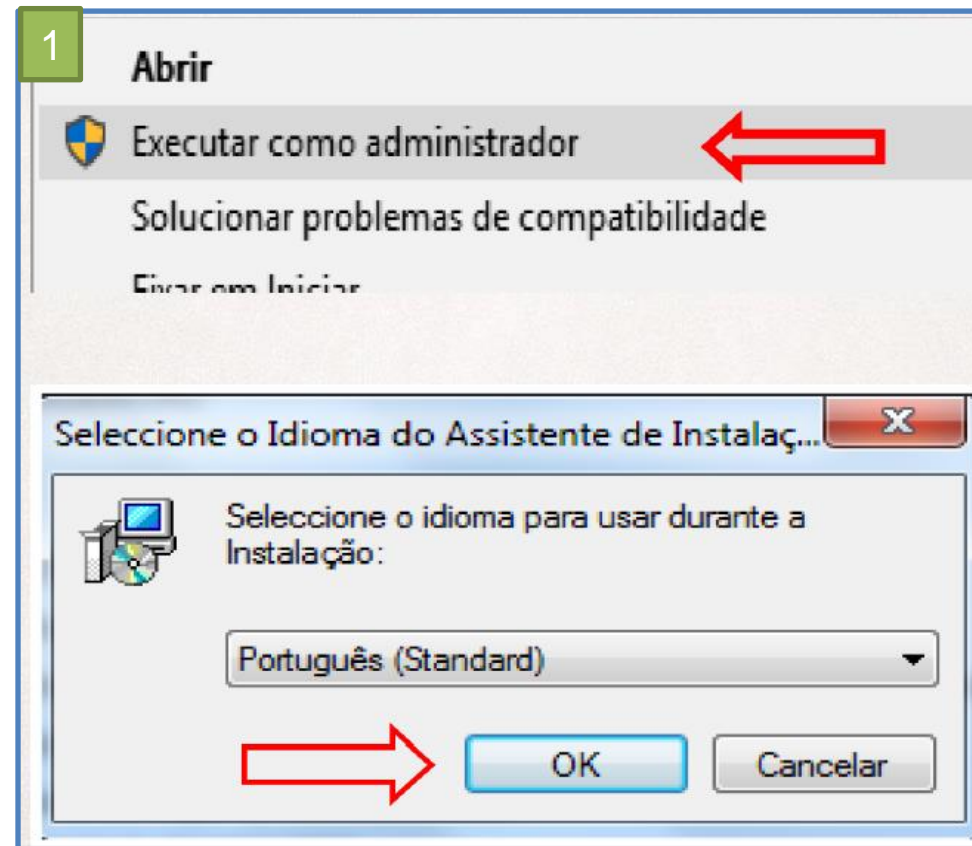

INSTALAÇÃO | FIREBIRD

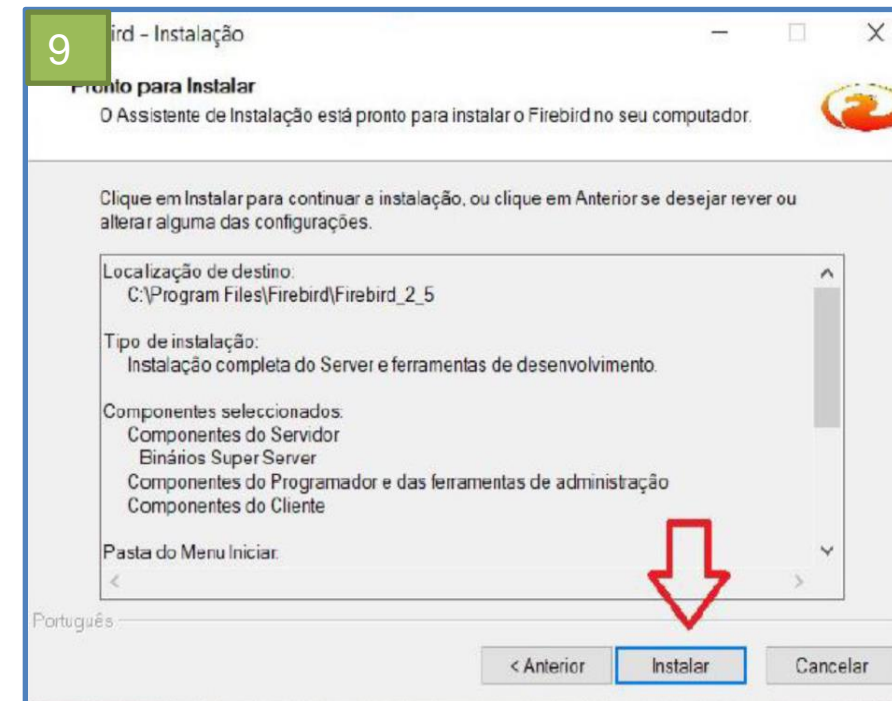
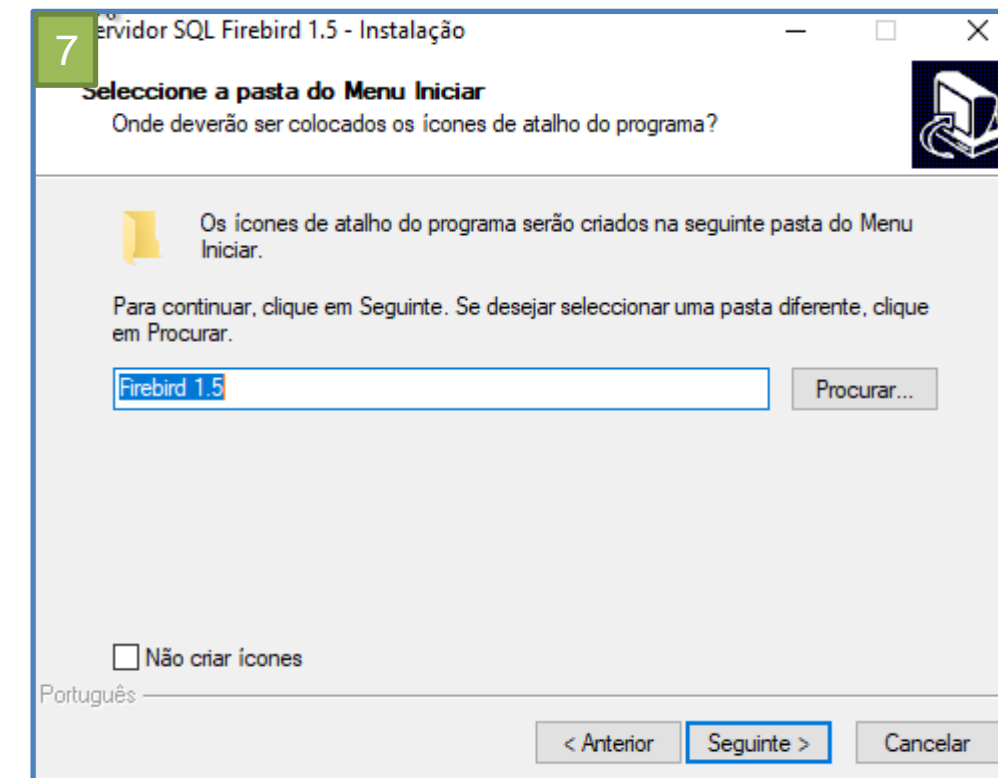
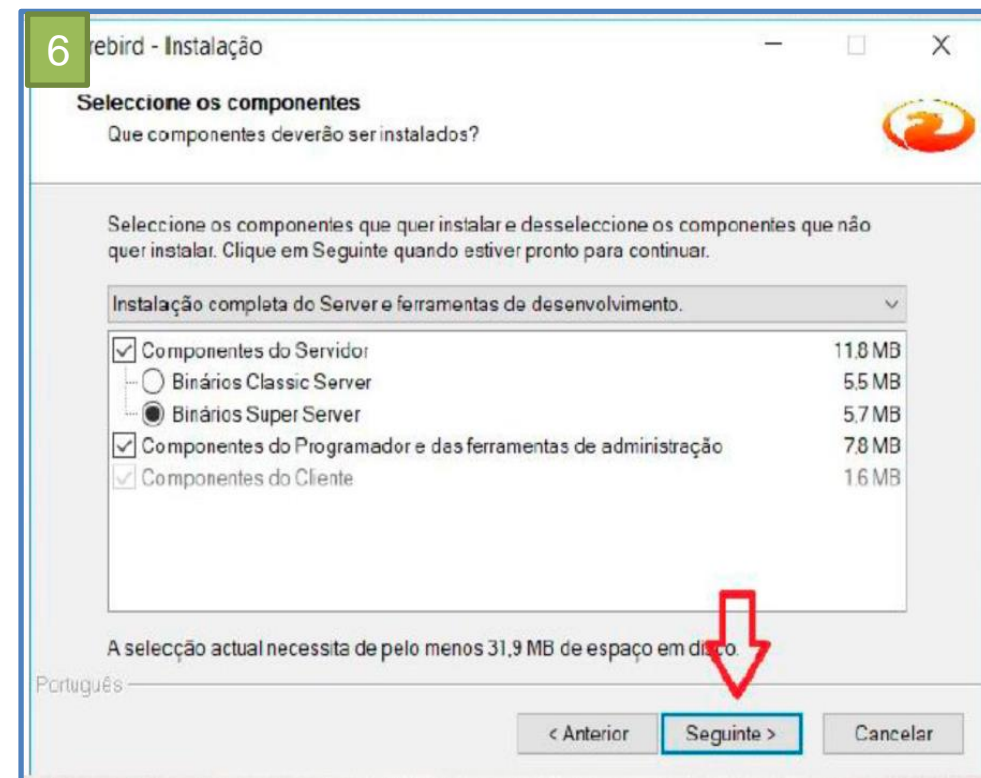
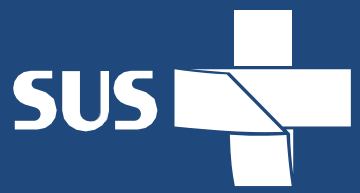

- Baixar o instalador e o executável na pagina do CIHA pelo link:
<http://www2.datasus.gov.br/CIHA/index.php?area=04&id=1>

- Baixar as tabelas no site:
<http://ciha.datasus.gov.br/CIHA/index.php?area=04&id=6>

- Executar o Instalador CIHA para iniciar a instalação.

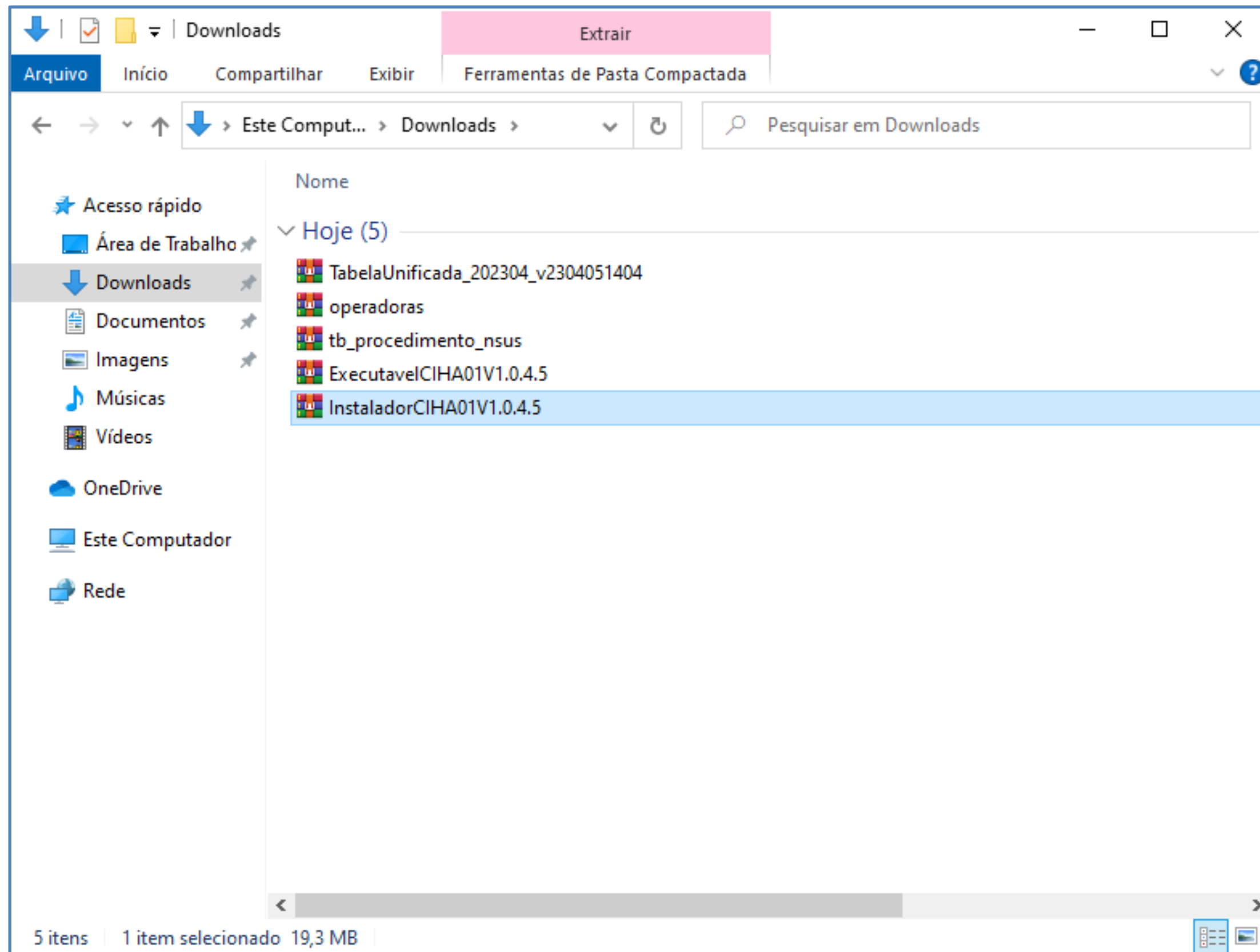

- Executar o Instalador CIHA para iniciar a instalação.

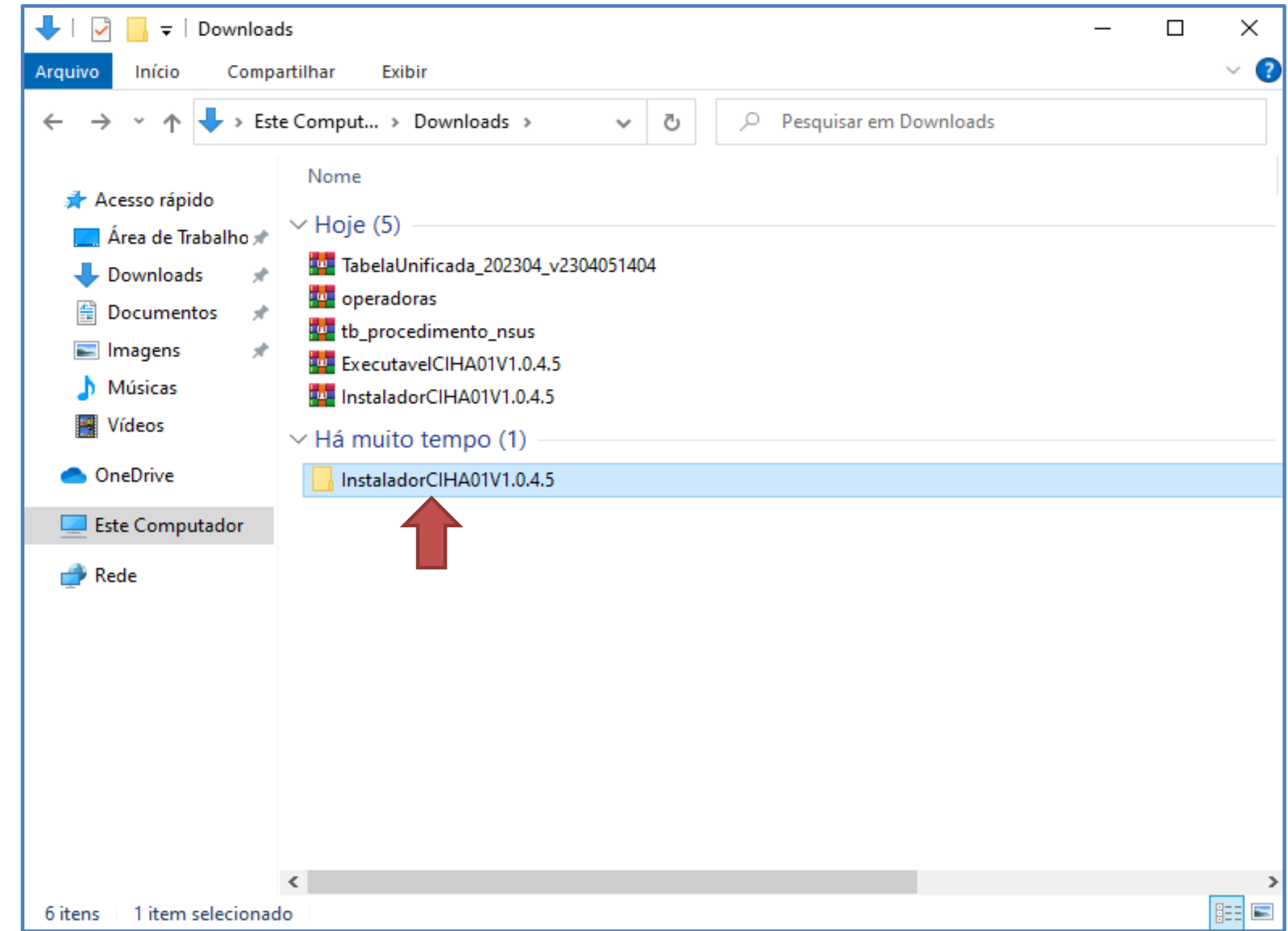
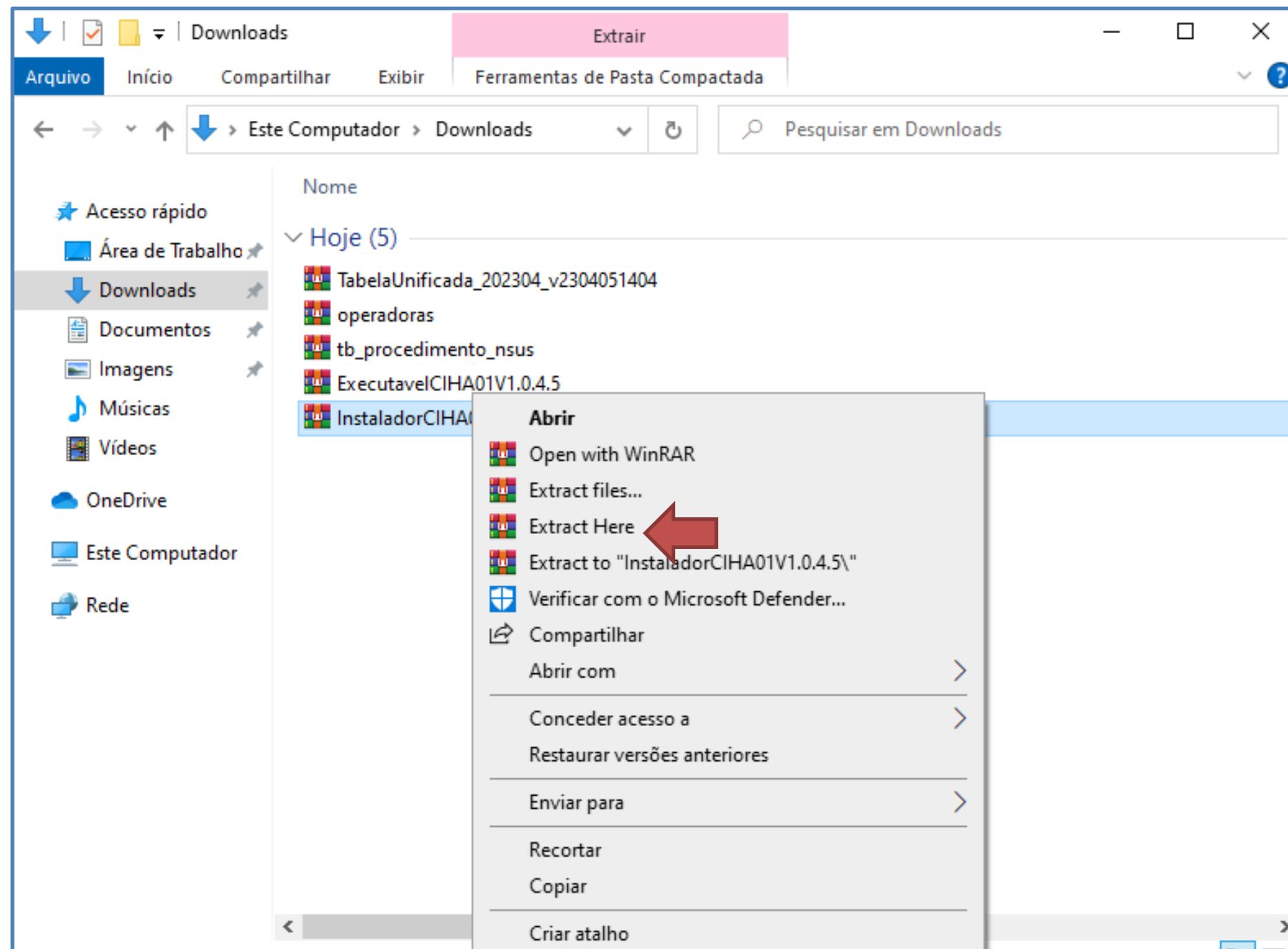

- Executar o Instalador CIHA para iniciar a instalação.

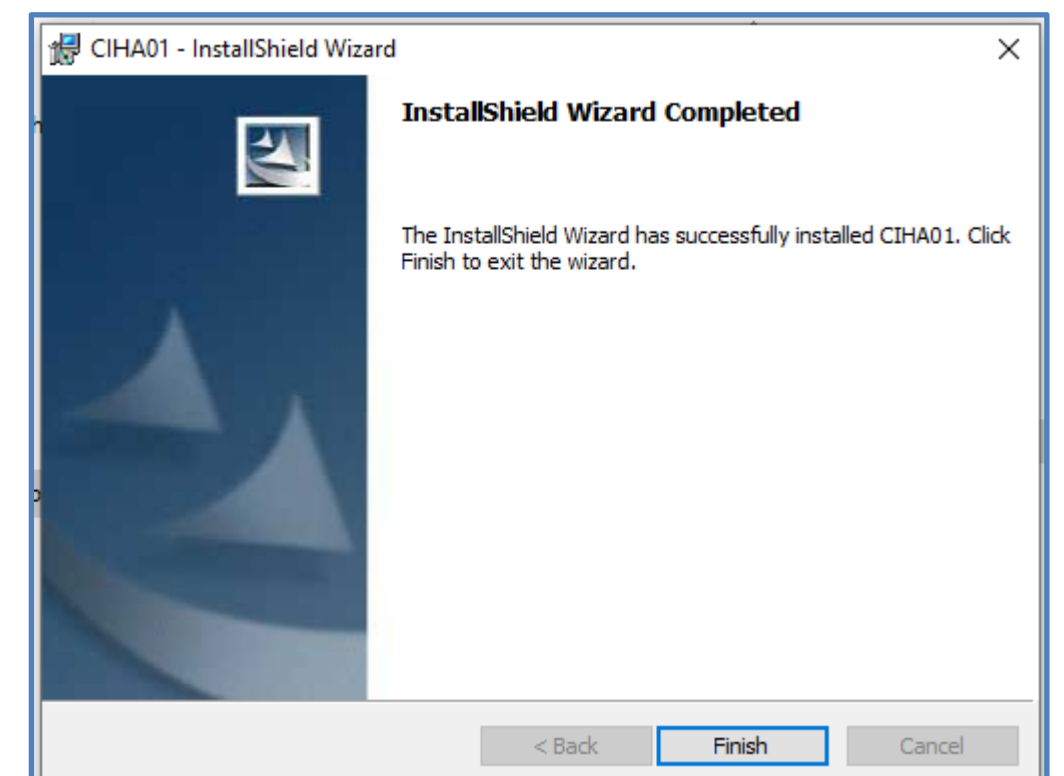
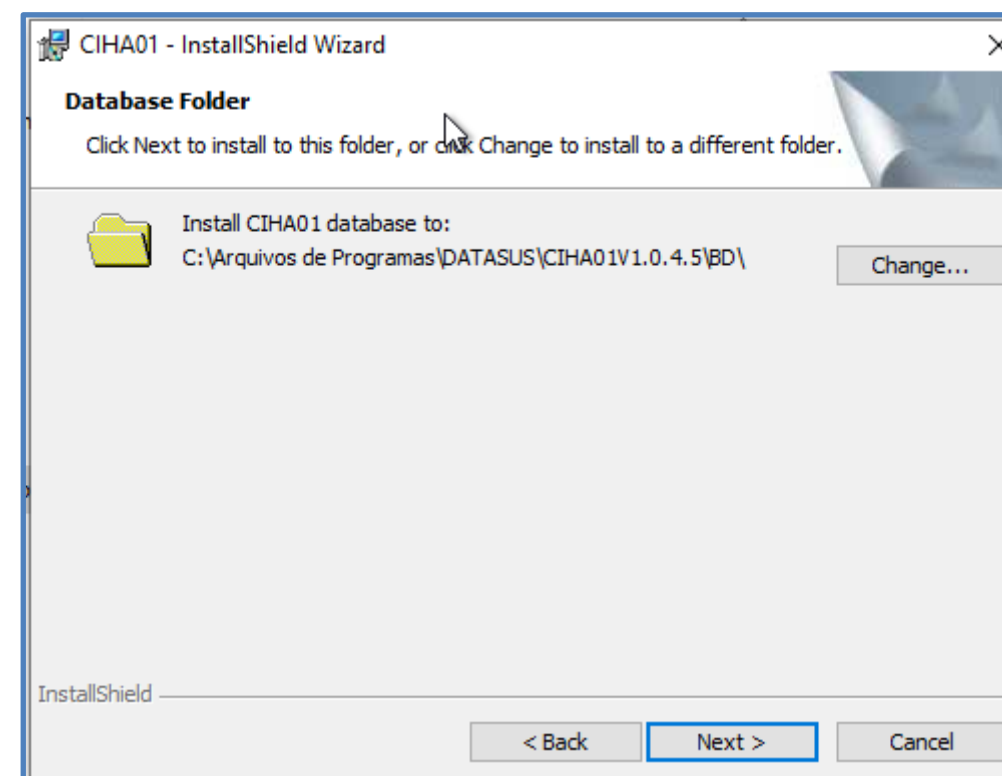
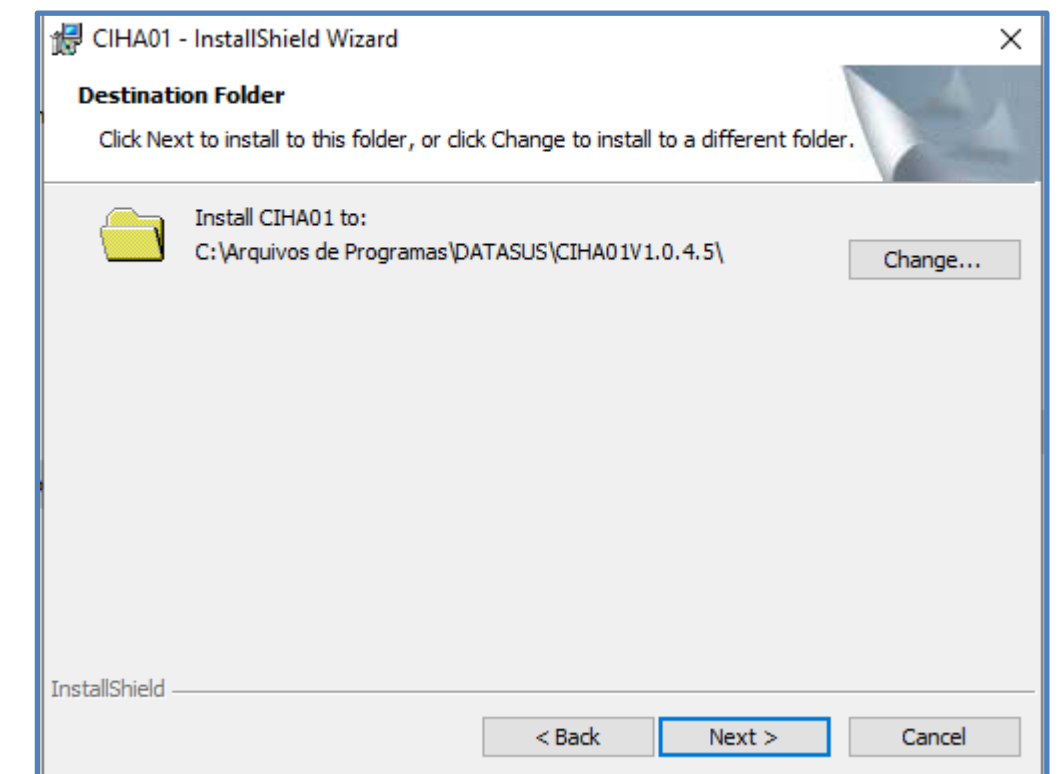
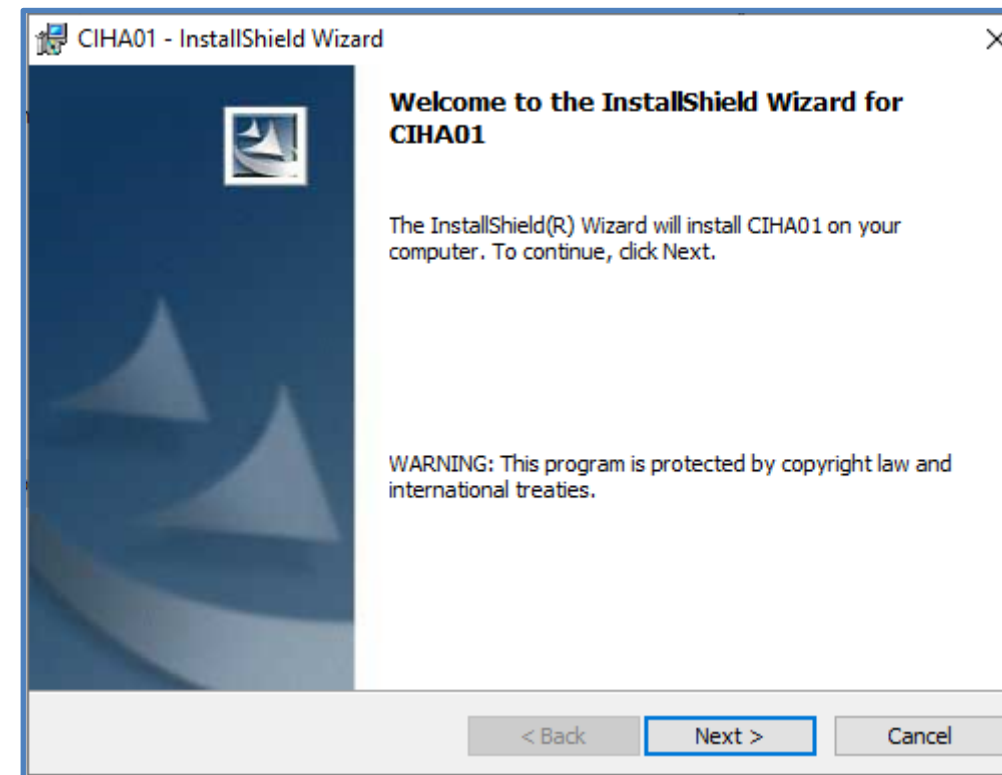
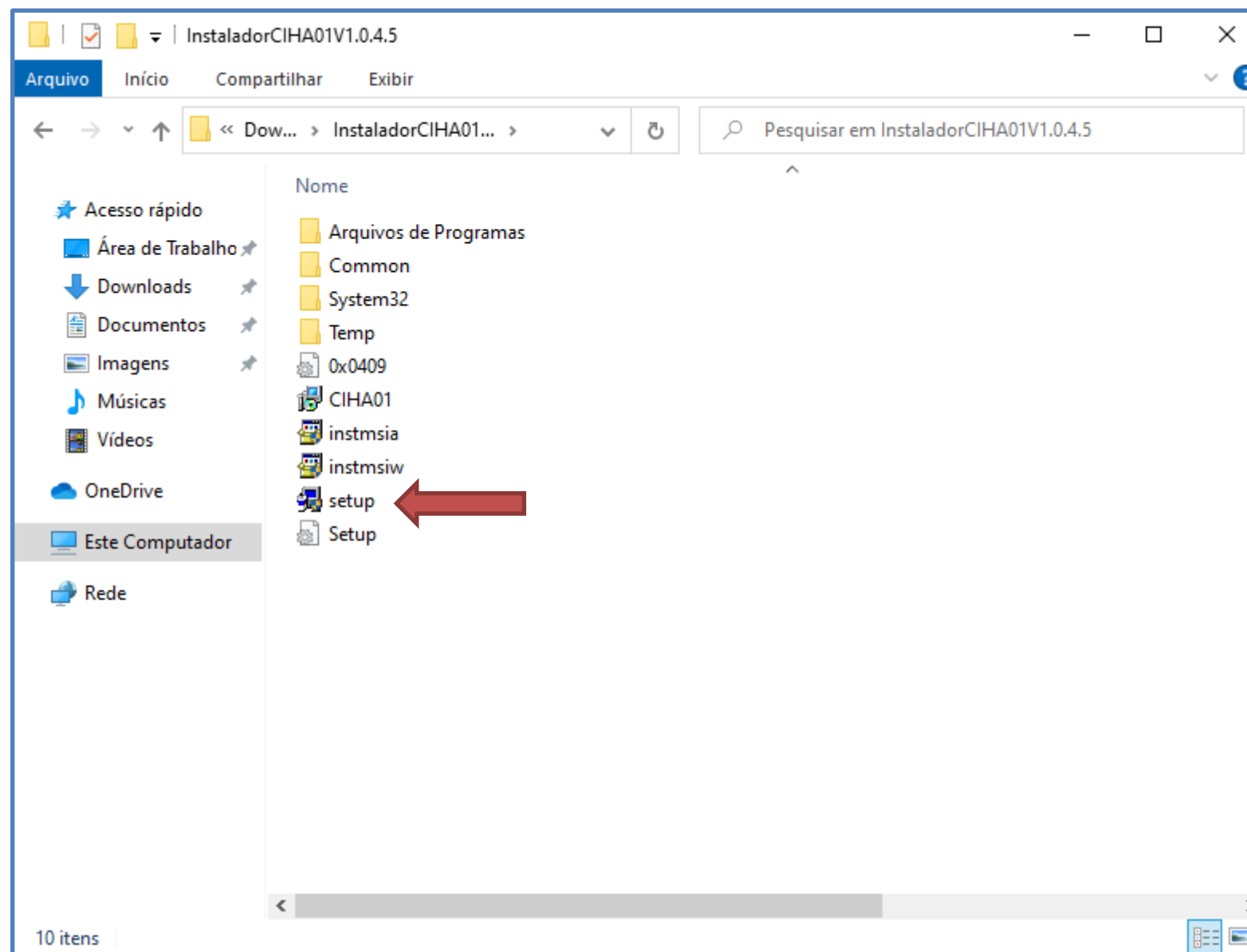

- Enviar atalho para área de trabalho

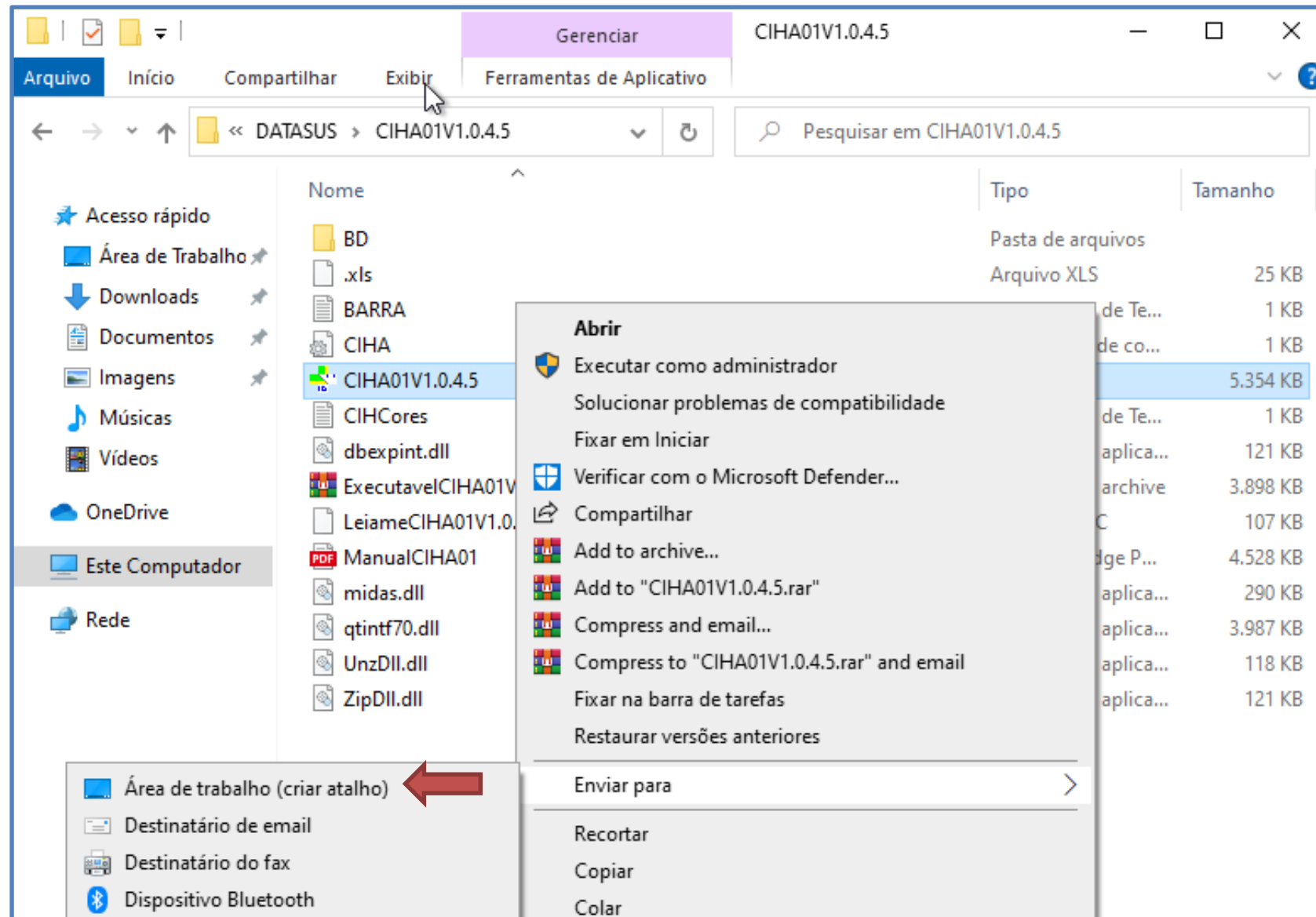

- Indo em Propriedade > Compatibilidade > Alterar configurações de todos os usuários:
- Habilite Executar este como administrador aplica e fecha.

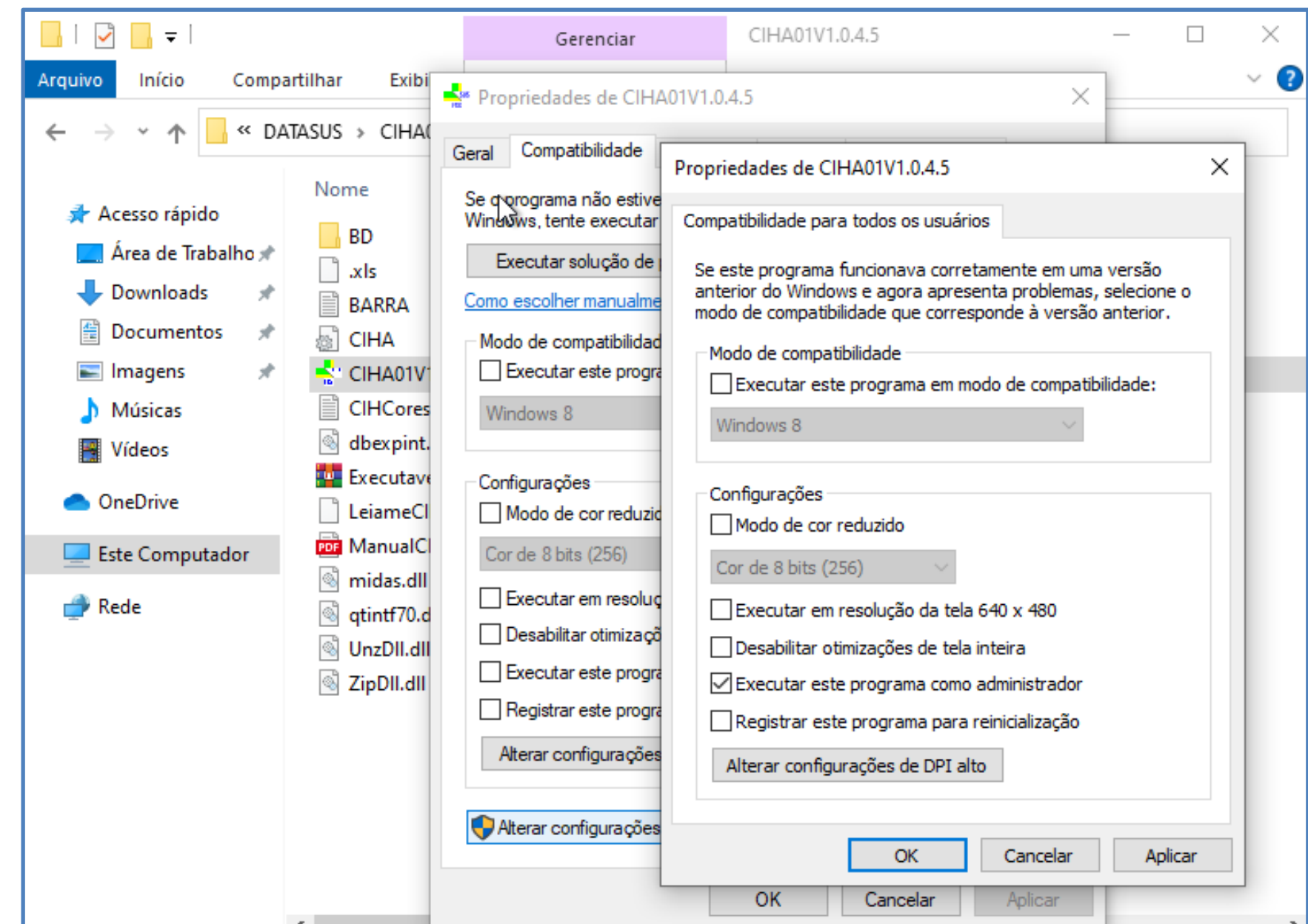

CIHA01 - Comunicação de Informação Hospitalar e Ambulatorial - V 1.0.4.5

Cadastros Consultas Envio Relatórios Manutenção Ajuda Sair Sobre

- Estabelecimento de Saúde
- Pacientes
- Atendimento Individualizado
- Alta Internação
- Atendimento Consolidado

SUS Ministério da Saúde
Secretaria Executiva

DATASUS

Brasil

DATA 18/04/2023 HORA 10:28:29 Atualizado 15/05/2015 MENSAGEM

CADASTRO DE ESTABELECIMENTO DE SAÚDE

Nome:

Endereço:

Número:

Município: 

Bairro:

UF:

CEP:

CNPJ:

CNES:

ATUALIZANDO O PROGRAMA CIHA01

- Atualização Mensal:

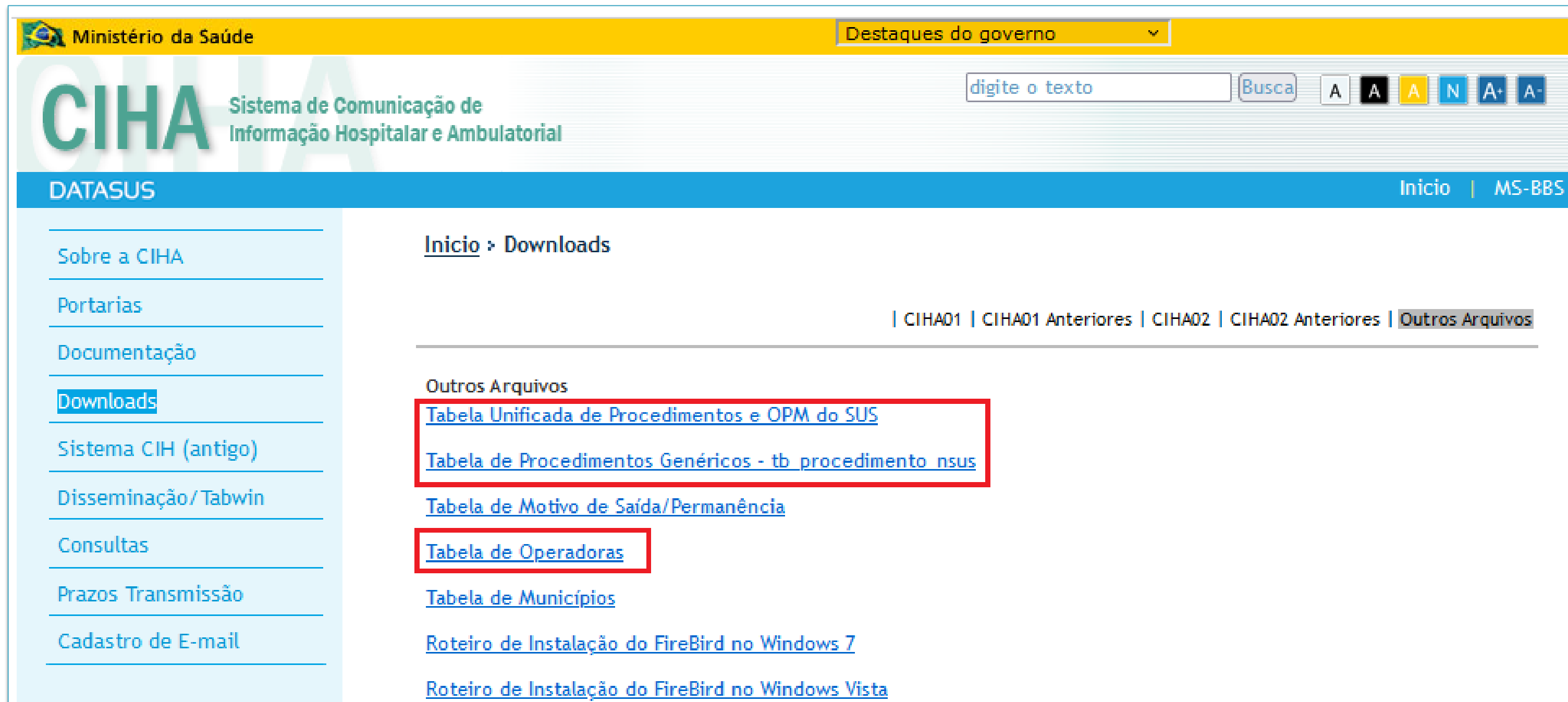

Ministério da Saúde | Destaques do governo

CIHA Sistema de Comunicação de Informação Hospitalar e Ambulatorial

digite o texto Busca A A A N A+ A-

DATASUS Início | MS-BBS

Sobre a CIHA

Portarias

Documentação

Downloads

Sistema CIH (antigo)

Disseminação/Tabwin

Consultas

Prazos Transmissão

Cadastro de E-mail

Início > Downloads

| CIHA01 | CIHA01 Anteriores | CIHA02 | CIHA02 Anteriores | **Outros Arquivos**

Outros Arquivos

Tabela Unificada de Procedimentos e OPM do SUS

Tabela de Procedimentos Genéricos - tb_procedimento_nsus

Tabela de Motivo de Saída/Permanência

Tabela de Operadoras

Tabela de Municípios

Roteiro de Instalação do FireBird no Windows 7

Roteiro de Instalação do FireBird no Windows Vista

ATUALIZAÇÃO DAS TABELAS SUS E NÃO SUS

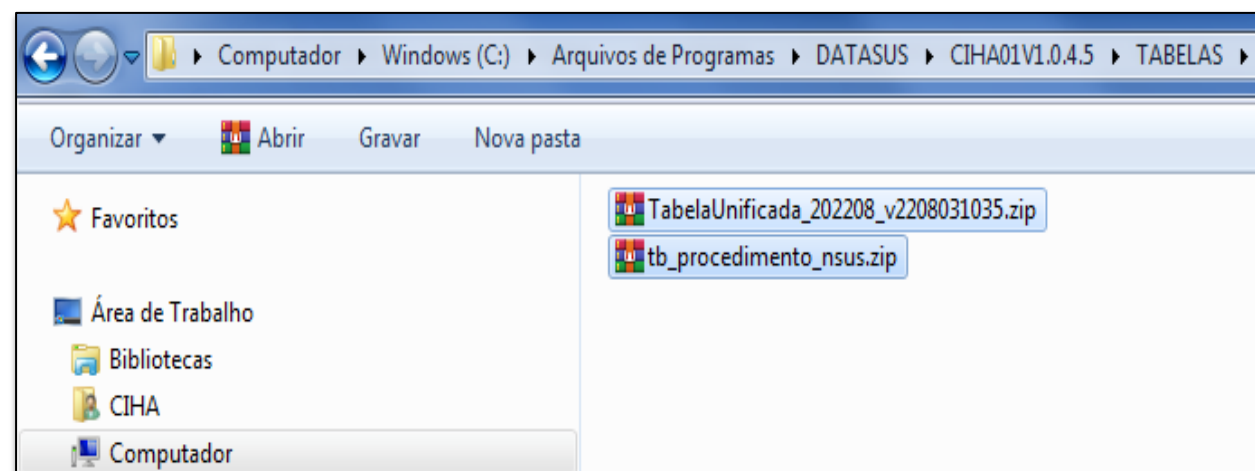
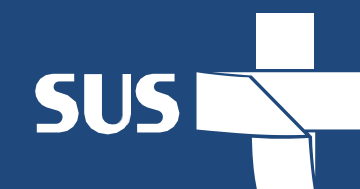

- Criar uma pasta para extrair os arquivos baixados.
- É recomendável criar uma pasta identificada no local de instalação do arquivo.
- Os arquivos extraídos devem estar no mesmo local (pasta) para importação.

2- EXTRAIR A TABELA UNIFICADA

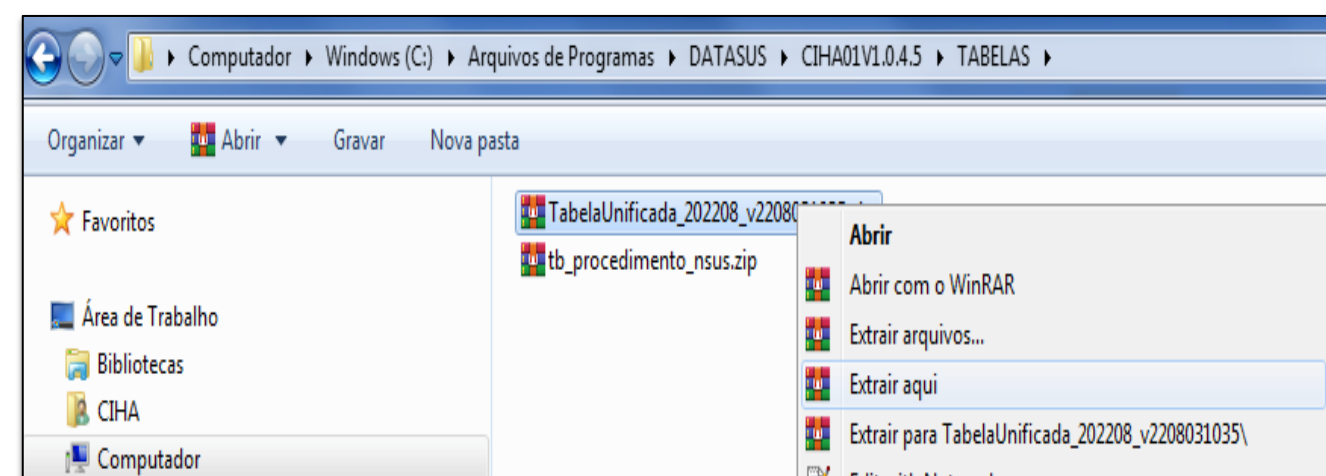

3- EXTRAIR A TABELA DOS PROCEDIMENTOS NÃO SUS

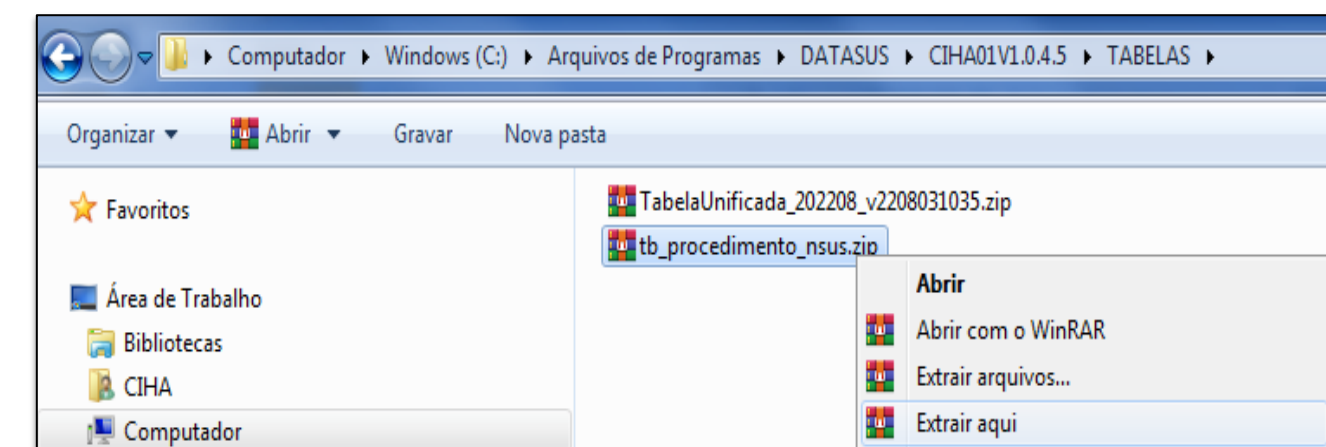

ATUALIZAÇÃO DAS TABELAS SUS E NÃO SUS

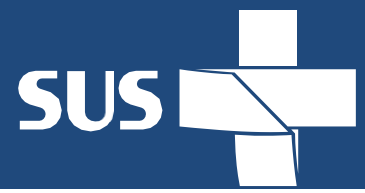

NO SISTEMA IMPORTAR AS TABELAS QUE FORAM EXTRAIDAS

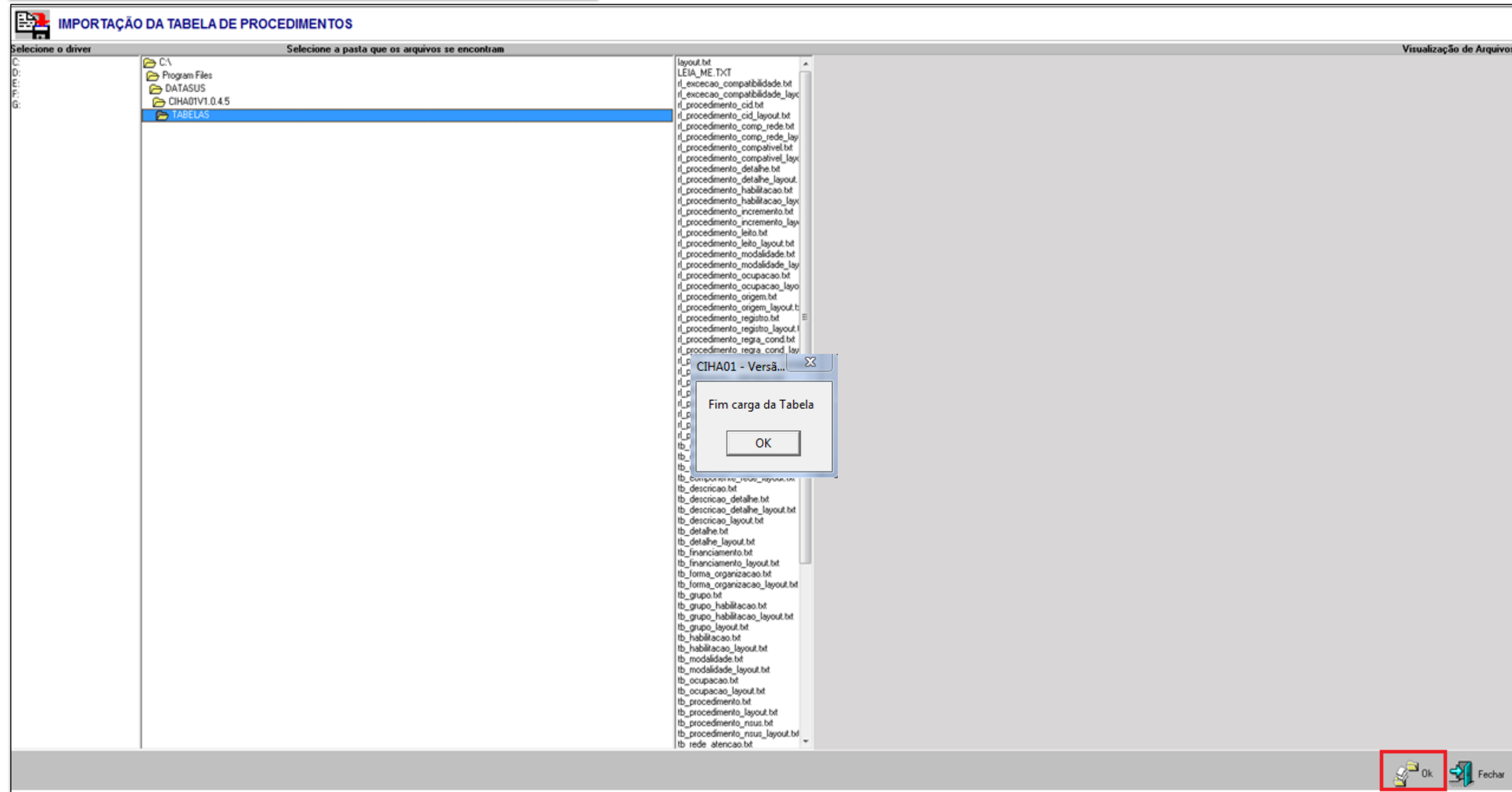
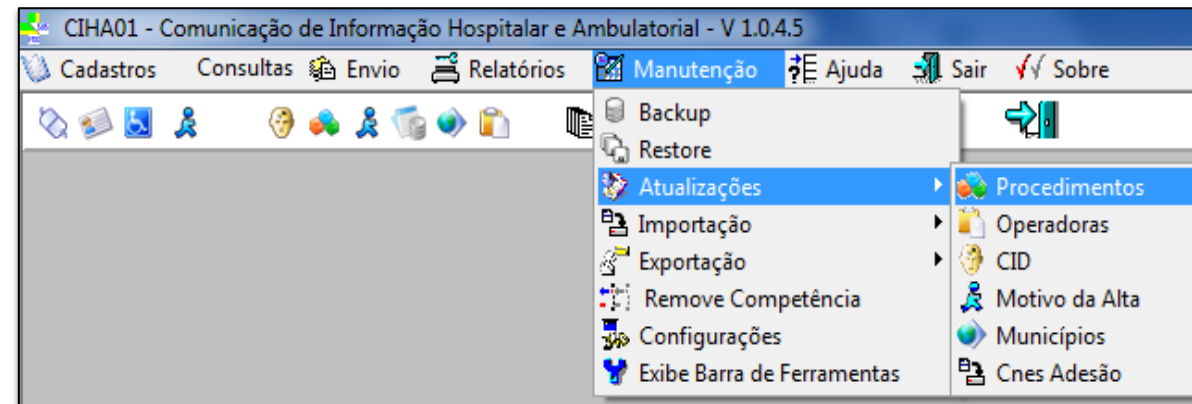

ATUALIZAÇÃO DE OPERADORA

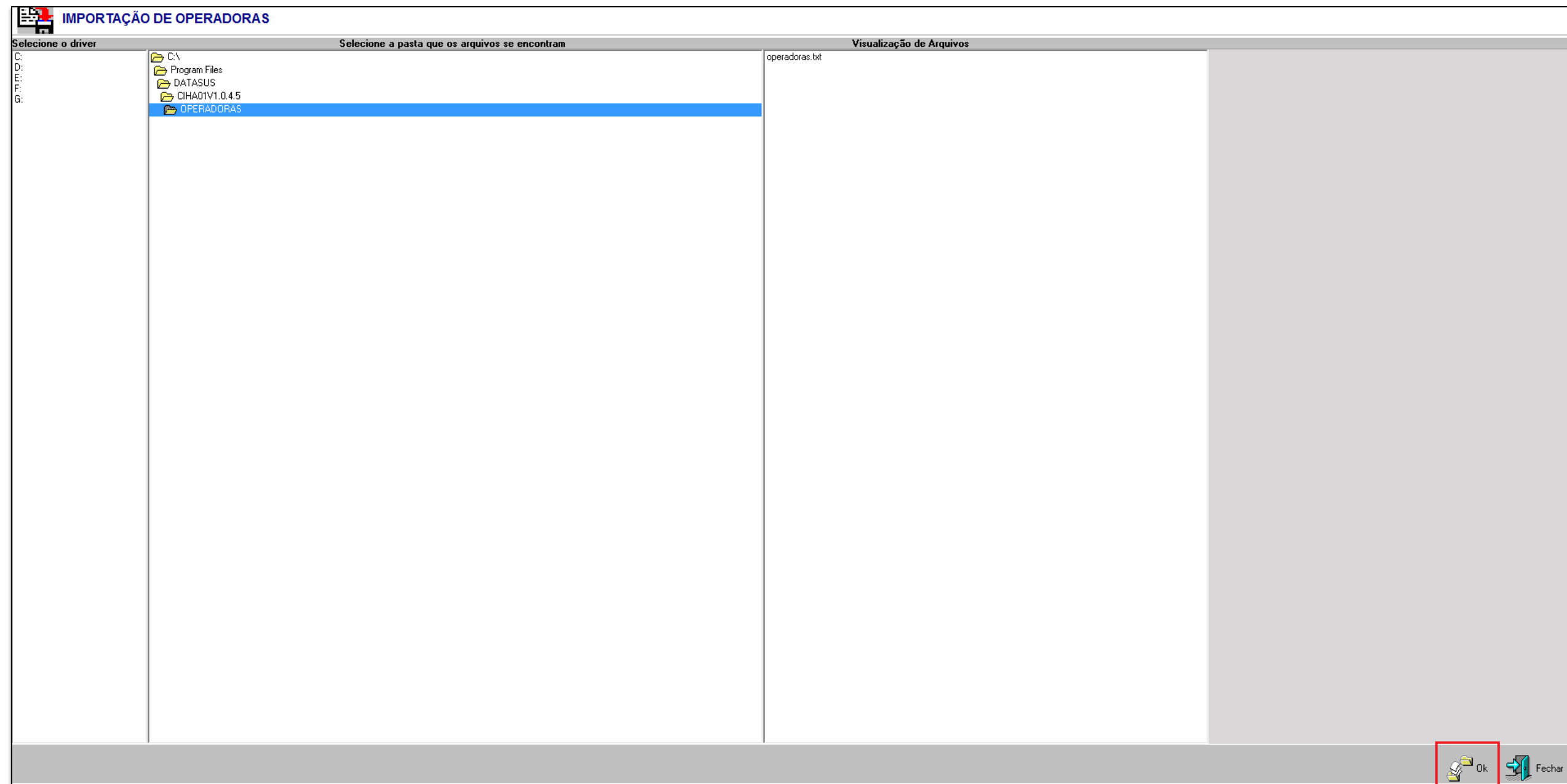
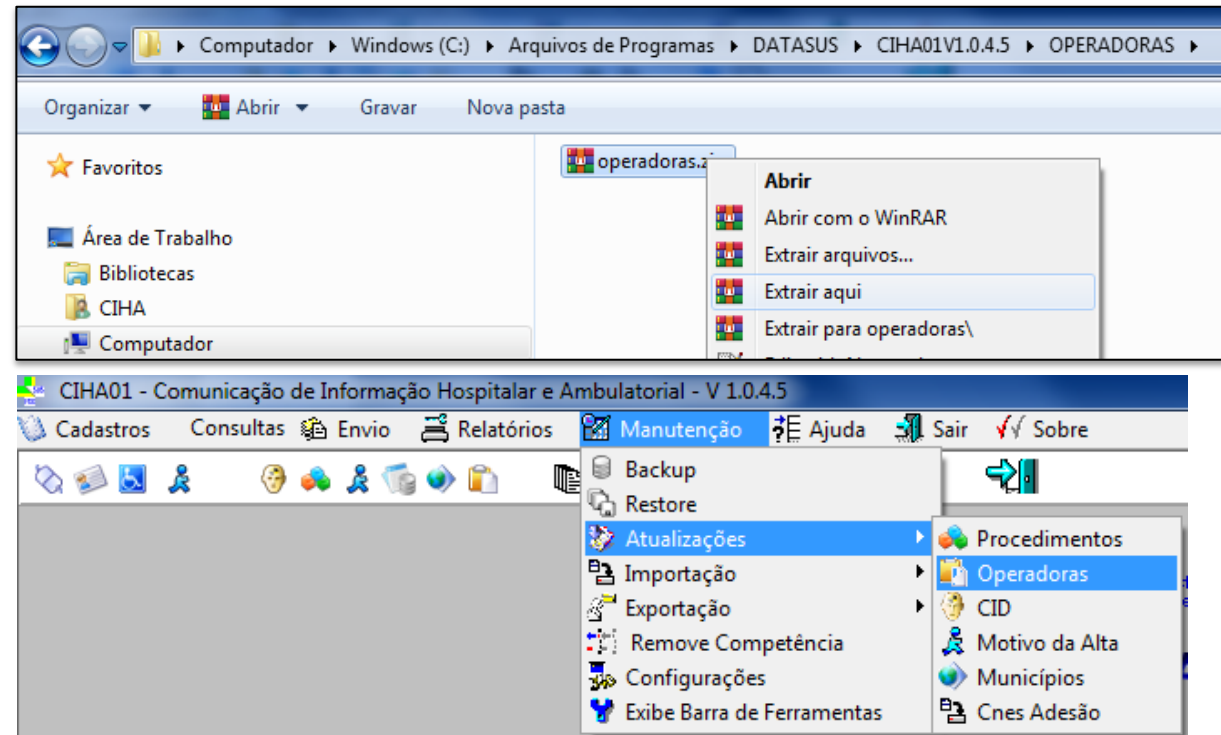
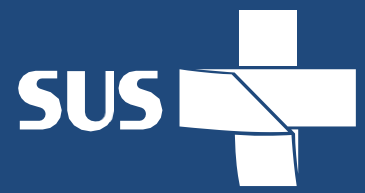

CIHA01 | CADASTRANDO O PRONTUÁRIO DO PACIENTE

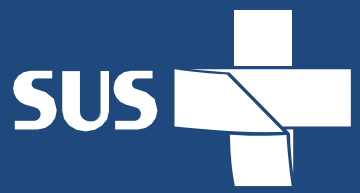

CIHA01 - Comunicação de Informação Hospitalar e Ambulatorial - V 1.0.4.5

Cadastros Consultas Envio Relatórios Manutenção Ajuda Sair Sobre

- Estabelecimento de Saúde
- Pacientes**
- Atendimento Individualizado
- Alta Internação
- Atendimento Consolidado

SUS Ministério da Saúde
Secretaria Executiva

DATASUS

Brasil

DATA 18/04/2023 HORA 10:28:29 Atualizado 15/05/2015 MENSAGEM

CADASTRO DE PACIENTES

Digite o Valor da Chave

CADASTRO DE PACIENTES

Prontuário

CNS

Nome

Logradouro

Número Compl. CEP

Cód. Município UF

Dt. Nascimento

Sexo

CADASTRO DE PACIENTES

Digite o Valor da Chave

Prontuário	CNS	Nome	Dt. Nascimento	Sexo	Logradouro
1		TESTE DA SILVA	01/01/1990	F	AV MANHA
2		TESTE DE OLIVEIRA	01/01/1989	M	RUA 1

CIHA01 | CADASTRANDO O PACIENTE

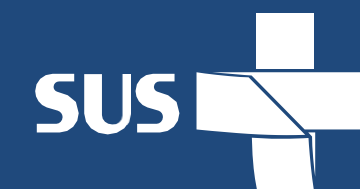

CIHA01 - Comunicação de Informação Hospitalar e Ambulatorial - V 1.0.4.5

Cadastros Consultas Envio Relatórios Manutenção Ajuda Sair Sobre

- Estabelecimento de Saúde
- Pacientes
- Atendimento Individualizado**
- Alta Internação
- Atendimento Consolidado

SUS Ministério da Saúde
Secretaria Executiva

DATASUS

Brasil

DATA 18/04/2023 HORA 10:28:29 Atualizado 15/05/2015 MENSAGEM

CADASTRO DE ATENDIMENTO INDIVIDUALIZADO

Paciente

Prontuário Dt.Atendimento 19/04/2023 CNS

Diag. Principal

Diag. Secundário

Procedimento

Descrição Procedimento

Modalidade

Quantidade

Fonte Remu. Guia TISS

Registro ANS

CNPJ

Cód. Benef.

Salvar Alta Cancelar

Prontuário	Nome	CNS	Compt.	Dt. Atendimento	Dt. Saída	Temp. Atm.	Fon. Des.
1	TESTE DA SILVA		022023	06/02/2023	06/02/2023	18	3
1	TESTE DA SILVA		042023	19/04/2023	19/04/2023	18	3
2	TESTE DE OLIVEIRA		042023	18/04/2023	18/04/2023	18	3
2	TESTE DE OLIVEIRA		042023	19/04/2023	19/04/2023	18	3

CIHA01 | ALTA DA INTERNAÇÃO DO PACIENTE

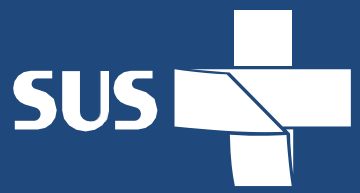

CIHA01 - Comunicação de Informação Hospitalar e Ambulatorial - V 1.0.4.5

Cadastros Consultas Envio Relatórios Manutenção Ajuda Sair Sobre

- Estabelecimento de Saúde
- Pacientes
- Atendimento Individualizado
- Alta Internação**
- Atendimento Consolidado

SUS Ministério da Saúde
Secretaria Executiva

BRASIL

DATA 18/04/2023 **HORA** 10:28:29 **Atualizado** 15/05/2015 **MENSAGEM**

ALTA DA INTERNAÇÃO

Prontuário: 1 TESTE DA SILVA

Data Saída: 06/02/2023 Data Internação: 06/02/2023 Competencia: 042023

Tipo Alta: ALTA POR OUTROS MOTIVOS

Doc. de Óbito: Dias UTI: 0

Número de Nascidos

Nr.Nasc.	0	Doc.Nasc.(1)	Doc.Nasc.(3)
		Doc.Nasc.(2)	Doc.Nasc.(4)
			Doc.Nasc.(5)

Salvar Cancelar

CIHA01 | CADASTRANDO NO CONSOLIDADO

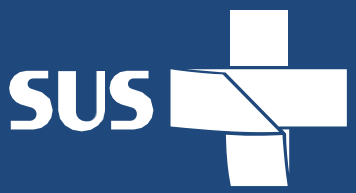

CIHA01 - Comunicação de Informação Hospitalar e Ambulatorial - V 1.0.4.5

Cadastros Consultas Envio Relatórios Manutenção Ajuda Sair Sobre

- Estabelecimento de Saúde
- Pacientes
- Atendimento Individualizado
- Alta Internação
- Atendimento Consolidado**

SUS Ministério da Saúde Secretaria Executiva

DATA 18/04/2023 **HORA** 10:28:29 **Atualizado** 15/05/2015 **MENSAGEM**

CADASTRO DE ATENDIMENTO CONSOLIDADO

Procedimento 0301010048 **CONSULTA DE PROFISSIONAIS DE NIVEL SUPERIOR NA ATENÇÃO ESPECIALIZ**

Competencia 042023 **(MMAAAA)**

Quantidade 40

Fonte Remu. 3 **GRATUITO**

Registro ANS

Salvar Cancelar

Procedimento	Competência	Quantidade	Descrição Procedimento
0301010048	042023	40	CONSULTA DE PROFISSIONAIS DE NIVEL SUPERIOR N
0301010072	042023	70	CONSULTA MEDICA EM ATENÇÃO ESPECIALIZADA
0202010120	052022	1	DOSAGEM DE ACIDO URICO
0202010120	052022	1	DOSAGEM DE ACIDO URICO
0202010120	052022	1	DOSAGEM DE ACIDO URICO

CIHA01 | EXPORTANDO A PRODUÇÃO

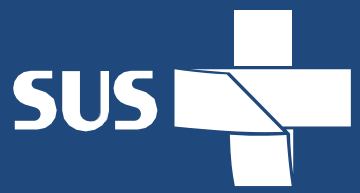

CIHA01 - Comunicação de Informação Hospitalar e Ambulatorial - V 1.0.4.5

Cadastros Consultas **Envio** Relatórios Manutenção Ajuda Sair Sobre

Gerar Arquivo para Envio
Importa Arquivo

SUS Ministério da Saúde
Secretaria Executiva

BRASIL

DATA SUS

GERAÇÃO DE ARQUIVO PARA ENVIO A SECRETARIA DE SAÚDE

Mês: 04 Ano: 2023

Ok Fechar

DATA	18/04/2023	HORA	11:43:16	Atualizado	15/05/2015	MENSAGEM	Envio de Arquivos
------	------------	------	----------	------------	------------	----------	-------------------

Abrir

Examinar: TESTE

Nome	Data de modificação	Tipo
Esta pasta está vazia.		

Nome do objeto: 8001202202304.CHA

Tipo de objeto: .Txt

Abrir Cancelar

Pré-visualização

Imprimir Salvar Enviar

Página 1 de 1 100%

Fechar

MS-DATASUS CIHA - Comunicação de Informação Hospitalar e Ambulatorial - Versão 1.0.4.5

Protocolo de Atendimentos Exportados Data: 18/04/2023

CNES: [REDACTED] Prestador: [REDACTED]

Gestor: [REDACTED] - UF: RJ - Município: 330455

Arquivo: [REDACTED]202304.CHA

Competência: 202304 Data/Hora: 1

Total de Registros Lidos 3

Total Exportado 3

Total de Atendimentos Ambulatoriais Individuais

Total de Internações Exportadas 0

Total de Atendimentos Ambulatoriais Consolidados

Total de Atendimentos Inseridos: 111

Assinatura: _____

Salvar

Nome do arquivo: X:\Protocolos\PTEXP1.0.4.5_04182023_114757.pdf

Usar Filtro: Documento PDF

Intervalo de páginas:

Tudo

Páginas de: 1 até 1

Seleção

Salvar em segundo plano

Salvar Cancelar

- Enviar os três arquivos gerados para o e-mail ciha.smsrj@gmail.com

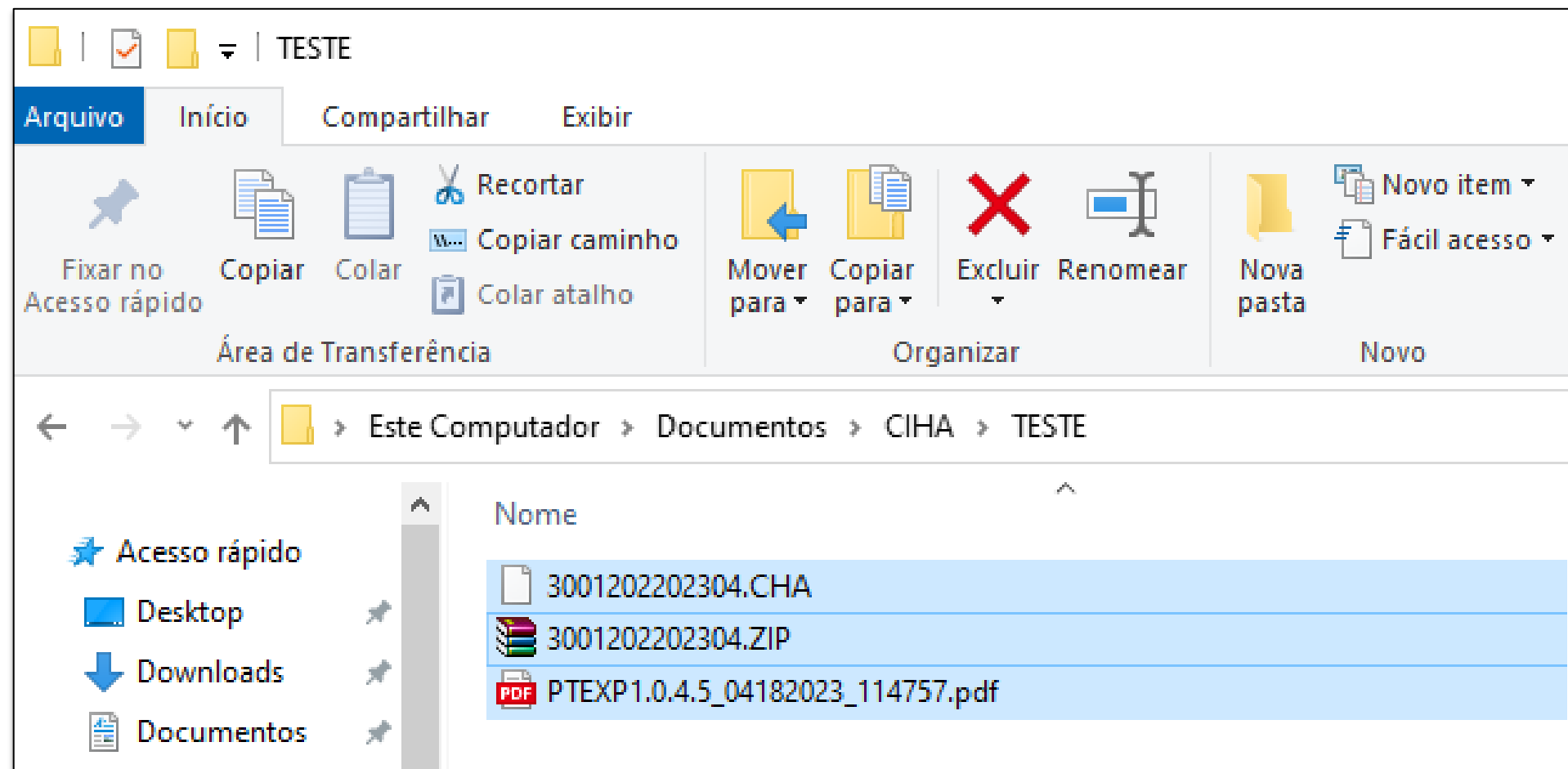

Dispõe sobre a certificação das entidades beneficentes e regula os procedimentos referentes à imunidade de contribuições à seguridade social e dá outras providências.

CAPÍTULO II

DOS REQUISITOS PARA A CERTIFICAÇÃO DA ENTIDADE BENEFICENTE

Art. 6º A certificação será concedida à entidade beneficente que demonstre, no exercício fiscal anterior ao do requerimento a que se refere o art. 34 desta Lei Complementar, observado o período mínimo de 12 (doze) meses de constituição da entidade, o cumprimento do disposto nas Seções II, III e IV deste Capítulo, de acordo com as respectivas áreas de atuação, sem prejuízo do disposto no art. 3º desta Lei.

- ✓ Prestar serviços ao SUS;
- ✓ Prestar serviços gratuitos;
- ✓ Manter o Cadastro Nacional de Estabelecimentos de Saúde (CNES) atualizado;
- ✓ Celebrar contrato, convênio ou instrumento congêneres com o gestor do SUS; e
- ✓ Comprovar a prestação de seus serviços ao SUS no percentual mínimo de 60% (sessenta por cento), com base nas internações e nos atendimentos ambulatoriais realizados;

I - a totalidade das internações e dos atendimentos ambulatoriais realizados para os pacientes não usuários do SUS; e

II - a totalidade das internações e dos atendimentos ambulatoriais realizados para os pacientes usuários do SUS.

Disciplina, em âmbito Municipal, a emissão de documentos e pactuação em gratuidade para Certificação de Entidade Beneficente de Assistência Social - CEBAS/SAÚDE e dá outras providências.

Disciplina, em âmbito Municipal, a emissão de documentos e pactuação em gratuidade para Certificação de Entidade Beneficente de Assistência Social - CEBAS/SAÚDE e dá outras providências.

Art. 6º Será fornecida, mediante requerimento, declaração de pactuação com o SUS para as entidades que estejam com o Sistema de Comunicação de Informação Hospitalar e Ambulatorial (CIHA) atualizado com a produção de serviços realizados pela Entidade.

Art. 6º Será fornecida, mediante requerimento, declaração de pactuação com o SUS para as entidades que estejam com o Sistema de Comunicação de Informação Hospitalar e Ambulatorial (CIHA) atualizado com a produção de serviços realizados pela Entidade.

Rio de Janeiro, 29 de outubro de 2021.

Ao Estabelecimentos de Saúde do Município do Rio de Janeiro.

Assunto: Regras para o envio da produção da CIHA

Prezados Senhores,

Considerando as legislações pertinentes à Comunicação de Informação Hospitalar e Ambulatorial – CIHA, a saber:

Portaria nº 221/GM de 24 de março de 1999, que institui a Comunicação de Internação Hospitalar – CIH;

Lei nº 12.101, de 27 de novembro de 2009, que dispõe sobre a certificação das entidades beneficentes de assistência social, pressupondo percentual de oferta de prestação de serviços SUS, bem como o dever de informar, obrigatoriamente, ao Ministério da Saúde o total das internações e atendimentos ambulatoriais realizados para os pacientes usuários e não usuários do SUS;

Portaria nº 1.171, de 19 de maio de 2011, que alterou a denominação de Comunicação de Internação Hospitalar (CIH) para Comunicação de Informação Hospitalar e Ambulatorial (CIHA), tornando possível o registro das internações e atendimentos ambulatoriais, determinando que todos os estabelecimentos de saúde situados no território nacional, públicos e privados, integrantes ou não do SUS, devem informar ao Ministério da Saúde, por intermédio dos gestores Municipais ou Estaduais, a ocorrência de todas as internações, independente da fonte de remuneração dos serviços prestados;

Portaria nº 1.970, de 16 de agosto de 2011, que dispõe sobre o processo de Certificação das Entidades Beneficentes de Assistência Social na área da saúde – CEBAS e, sobretudo, define para fins de certificação a declaração fornecida pelo gestor do SUS sobre a execução das ações de atenção à saúde segundo percentual de prestação de serviços de saúde em gratuidade;

Portaria nº 147/SAS, de 28 de fevereiro de 2012, que estabelece o cronograma de envio das bases de dados dos Sistemas de Informação de Atenção à Saúde e, especialmente, define a competência do Gestor para determinar as datas limites de entrega dos arquivos de produção, por parte dos prestadores:

Solicitamos que as unidades hospitalares situadas no território municipal, privadas, integrantes ou não do SUS, geridas por este município, o envio dos arquivos de produção do CIHA **mensalmente até o décimo dia útil do mês subsequente**, para a Coordenação de Controle e Avaliação – CCAV, através do endereço de e-mail: ciha.smsrj@gmail.com, contendo o arquivo de remessa, o protocolo de exportação, arquivo de extensão “.CIHA”, CNES, nome do responsável pela elaboração dos arquivos e telefone de contato;

Ressaltamos que a não disponibilização das informações de que trata o caput será de exclusiva responsabilidade da unidade executante, que poderá arcar com as penalidades previstas em contrato, bem como ao **não recebimento do Certificado de Entidade Beneficente de Assistência Social – CEBAS**, conforme prevista pela Portaria nº 1.970, de 16 de agosto de 2011;

Caberá às unidades o acompanhamento das remessas da CIHA através do site www2.datasus.gov.br/CIHA/. No caso de erro, a Unidade deverá providenciar a correção do arquivo, reprocessá-lo e reenviá-lo;

Todos os informes referentes às atualizações da CIHA serão disponibilizados na página <http://www.rio.rj.gov.br/web/sms/>, na aba correspondente a este sistema;

No caso de acerto nos arquivos referentes às competências anteriores há três meses, só serão processados após o término da importação da produção do mês vigente;

Colocamo-nos à disposição de V.Sas para quaisquer esclarecimentos adicionais que se façam necessários através dos contatos: (21) 3971 6820 e ciha.smsrj@gmail.com. Bem como nos disponibilizamos para orientação e auxílio de forma presencial ou remota, contribuindo com o efetivo cumprimento desta solicitação.

Rio de Janeiro, 29 de outubro de 2021.

Ao Estabelecimentos de Saúde do Município do Rio de Janeiro.

Assunto: Regras para o envio da produção da CIHA

Prezados Senhores,

Considerando as legislações pertinentes à Comunicação de Informação Hospitalar e Ambulatorial – CIHA, a saber:

Portaria n° 221/GM de 24 de março de 1999, que institui a Comunicação de Internação Hospitalar – CIH;

Portaria n° 1.171, de 19 de maio de 2011, que alterou a denominação de Comunicação de Internação Hospitalar (CIH) para Comunicação de Informação Hospitalar e Ambulatorial (CIHA), tornando possível o registro das internações e atendimentos ambulatoriais, determinando que todos os estabelecimentos de saúde situados no território nacional, públicos e privados, integrantes ou não do SUS, devem informar ao Ministério da Saúde, por intermédio dos gestores Municipais ou Estaduais, a ocorrência de todas as internações, independente da fonte de remuneração dos serviços prestados;

Portaria n° 147/SAS, de 28 de fevereiro de 2012, que estabelece o cronograma de envio das bases de dados dos Sistemas de Informação de Atenção à Saúde e, especialmente, define a competência do Gestor para determinar as datas limites de entrega dos arquivos de produção, por parte dos prestadores;

Solicitamos às unidades hospitalares situadas no território municipal, privadas, integrantes ou não do SUS, geridas por este município, o envio dos arquivos de produção do CIHA **mensalmente até o décimo dia útil do mês subsequente**, para a Coordenação de Controle e Avaliação – CCAV, através do endereço de e-mail: ciha.smsrj@gmail.com, contendo o arquivo de remessa, o protocolo

de exportação, arquivo de extensão “.CIHA”, CNES, nome do responsável pela elaboração dos arquivos e telefone de contato;

Caberá às unidades o acompanhamento das remessas da CIHA através do site www2.datasus.gov.br/CIHA/. No caso de erro, a Unidade deverá providenciar a correção do arquivo, reprocessa-lo e reenviá-lo;

Todos os informes referentes às atualizações da CIHA serão disponibilizadas na página <http://www.rio.rj.gov.br/web/sms/>, na aba referente a este sistema de informação;

No caso de acerto nos arquivos referentes às competências anteriores há três meses, só serão processados após o término da importação da produção do mês vigente;

Informamos que, conforme previsto em contrato, pelo seu descumprimento total ou parcial, a contratante poderá, sem prejuízo de responsabilidade civil e criminal que couber, aplicar as sanções previstas nos artigos 7º da Lei Federal nº 10.520/02 e 87º da Lei Federal nº 8.666/93 e artigo nº 589 do RGCAF - Regulamento Geral do Código de Administração Financeira e Contabilidade Pública do Município do Rio de Janeiro.

Por fim, ressaltamos que a CIHA foi criada para ampliar o processo de planejamento, programação, controle, avaliação e regulação da assistência a saúde permitindo um conhecimento mais abrangente, amplo e profundo dos perfis nosológico e epidemiológico da população brasileira, da capacidade instalada e do potencial de produção de serviços do conjunto de estabelecimentos de saúde do País. Disto isto, As melhorias no seu preenchimento são desejáveis não só para qualificar as análises habitualmente realizadas, mas também para aumentar a potencialidade do uso dessas, oferecendo possibilidade de ampliação da oferta de vagas e ampliação de recursos.

Colocamo-nos à disposição de V.Sas para quaisquer esclarecimentos adicionais que se façam necessários através dos contatos: (21) 3971 6820 e ciha.smsrj@gmail.com. Bem como nos disponibilizamos para orientação e auxílio de forma presencial ou remota, contribuindo com o efetivo cumprimento desta solicitação.

PRINCIPAIS DIFICULDADES NO CIHA

- Falta de regularidade na entrega, conforme orientado no ofício 13/2021.
- Demora na atualização das informações por parte do MS no site do CIHA.
- Dúvida nos tipos de registros.
- Erro no preenchimento dos dados cadastrais dos pacientes.

Pesquisa por fonte de remuneração

Ministério da Saúde Destaque do governo

CIHA Sistema de Comunicação de Informação Hospitalar e Ambulatorial

digite o texto Busca A A A N A A

DATASUS Início | MS-BBS

Início > Consultas

| Consulta - Fonte de Remuneração | Remessa - Estabelecimento de Saúde | Remessa - Secretaria de Saúde | Remessa - Transmissor

Consulta - Fonte de Remuneração

Fonte de remuneração por Estabelecimento de Saúde

Informe o CNES: [REDACTED]

Informe o Mês da competência: Todas

Informe o Ano da competência: 2021

Consultar

Competência	Fonte de Remuneração											Quantidade de Atendimentos
	1	2	3	4	5	6	8	9	10	11	0	Total de Atendimentos
1/2021	44007	688	3705	1	0	211	0	705	0	0	0	49317
2/2021	38298	469	4539	0	0	366	0	723	0	0	0	44395
3/2021	50810	776	5390	2	0	354	0	999	0	0	0	58331
4/2021	38805	585	4054	0	0	282	0	545	0	0	0	44271
5/2021	44617	736	4446	0	0	187	0	495	0	0	0	50481
6/2021	45490	744	3821	1	0	268	0	804	0	0	0	51128
7/2021	38380	679	1856	7	0	223	0	1373	0	0	0	42518
8/2021	45219	819	2225	2	0	404	0	570	0	0	0	49239
9/2021	46650	1011	1617	1	0	311	0	850	0	0	0	50440
10/2021	42034	658	2583	0	0	277	0	768	0	0	0	46320
11/2021	0	0	0	0	0	0	0	0	0	0	0	Não consta
12/2021	0	0	0	0	0	0	0	0	0	0	0	Não consta

Legenda- Fonte Remuneração	
Código	Descrição
1	Convenio Plano Privado
2	Particular Pessoa Física
3	Gratuito
4	Financiado/SES
5	Financiado/SMS
6	Convenio Plano Publico
8	DPVAT
9	Particular Pessoa Juridica
10	PRONON
11	PRONAS/PCD
0	Sem fonte-Atendimentos Ambulatoriais Consolidados anteriores a Julho de 2012

Pesquisa por Estabelecimento de Saúde

Ministério da Saúde Destaque do governo

CIHA Sistema de Comunicação de Informação Hospitalar e Ambulatorial

digite o texto Busca A A A N A A

DATASUS Início | MS-BBS

Início > Consultas

| Consulta - Fonte de Remuneração | Remessa - Estabelecimento de Saúde | Remessa - Secretaria de Saúde | Remessa - Transmissor

Remessa - Estabelecimento de Saúde

Consulta de Remessa - Estabelecimento de Saúde

Informe o CNES:

Informe o mês da competência:

Informe o ano da competência:

Consultar

Competência	Remessa	Data de Geração	Status Processamento	Substituição
202101	330455202101	24/01/22	OK	NAO
202102	330455202102	24/01/22	OK	SIM
202102	330455202102	19/04/22	OK	NAO
202103	330455202103	24/01/22	OK	SIM
202103	330455202103	19/04/22	OK	NAO
202104	330455202104	24/01/22	OK	SIM
202104	330455202104	19/04/22	OK	NAO
202105	330455202105	24/01/22	OK	SIM
202105	330455202105	19/04/22	OK	NAO
202106	330455202106	24/01/22	OK	SIM
202106	330455202106	19/04/22	OK	NAO
202107	330455202107	24/01/22	OK	SIM
202107	330455202107	19/04/22	OK	NAO
202108	330455202108	19/04/22	OK	NAO
202109	330455202109	24/01/22	OK	NAO
202110	330455202110	24/01/22	OK	NAO

Legenda- Fonte Remuneração	
Código	Descrição
1	Convenio Plano Privado
2	Particular Pessoa Física
3	Gratuito
4	Financiado/SES
5	Financiado/SMS
6	Convenio Plano Publico
8	DPVAT
9	Particular Pessoa Juridica
10	PRONON
11	PRONAS/PCD
0	Sem fonte-Atendimentos Ambulatoriais Consolidados anteriores a Julho de 2012

Pesquisa por Secretaria de Saúde

Ministério da Saúde Destques do governo

CIHA Sistema de Comunicação de Informação Hospitalar e Ambulatorial

digite o texto Busca

Inicio | MS-BBS

DATASUS

Sobre a CIHA
Portarias
Documentação
Downloads
Sistema CIH (antigo)
Disseminação/Tabwin
Consultas
Prazos Transmissão
Cadastro de E-mail

Inicio > Consultas

| Consulta - Fonte de Remuneração | Remessa - Estabelecimento de Saúde | Remessa - Secretaria de Saúde | Remessa - Transmissor

Remessa - Secretaria de Saúde

Consulta de Remessa - Secretaria de Saúde

Selecione o Estado: RIO DE JANEIR(

Selecione o Município: RIO DE JANEIR(

Informe o Mês da competência de enviada: Todas

Informe o ano da competência enviada: 2021

Consultar

Consultas das Remessas Processadas RIO DE JANEIRO-RJ			
Remessa	Data de Geração	Data de Processamento	Ocorrência
330455202101	24/01/2022 03:33:52	28/03/2022 10:06:16	OK
330455202101	19/04/2021 10:55:02	13/07/2021 12:36:49	OK
330455202102	19/04/2022 12:36:38	06/06/2022 05:30:31	OK
330455202102	24/01/2022 05:19:12	29/03/2022 02:30:28	OK
330455202102	19/04/2021 10:58:28	14/07/2021 07:38:28	OK
330455202103	19/04/2022 12:38:26	07/06/2022 08:44:22	OK
330455202103	24/01/2022 05:39:36	30/03/2022 01:56:04	OK
330455202104	19/04/2022 12:43:50	07/06/2022 04:55:36	OK
330455202104	24/01/2022 05:47:30	26/01/2022 02:10:04	OK
330455202104	06/07/2021 11:33:28	16/07/2021 11:05:10	OK
330455202105	19/04/2022 12:44:34	08/06/2022 08:37:35	OK
330455202105	24/01/2022 05:58:14	27/01/2022 03:16:32	OK
330455202106	19/04/2022 12:51:26	09/06/2022 08:39:25	OK
330455202106	24/01/2022 06:08:12	28/01/2022 01:58:52	OK
330455202107	19/04/2022 12:58:36	10/06/2022 09:31:00	OK
330455202107	24/01/2022 06:22:34	31/01/2022 11:46:15	OK
330455202108	19/04/2022 01:13:00	13/06/2022 08:33:08	OK
330455202108	03/11/2021 04:05:42	01/02/2022 03:57:48	OK
330455202109	24/01/2022 06:40:38	02/02/2022 07:17:14	OK
330455202110	24/01/2022 06:48:24	03/02/2022 08:51:36	OK

Relação dos Cnes contidos na Remessa 330455202110			
CNES	Data de Geração	Status_Processamento	Substituição
0190403	24/01/22	SEM MOVIMENTO	SIM
0902101	24/01/22	OK	SIM
2269899	24/01/22	OK	SIM
2271443	24/01/22	OK	SIM
2273357	24/01/22	OK	SIM
2277263	24/01/22	OK	SIM
2295318	24/01/22	OK	SIM
2295369	24/01/22	OK	SIM
6716253	24/01/22	OK	SIM
7659091	24/01/22	OK	SIM
9891889	24/01/22	OK	SIM

Pesquisa por Transmissor

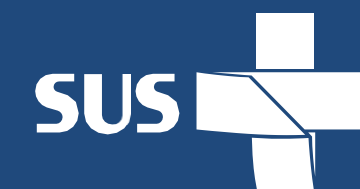

Ministério da Saúde Destaque do governo

CIHA Sistema de Comunicação de Informação Hospitalar e Ambulatorial

digite o texto Busca A A A N A A

DATASUS Início | MS-BBS

Início > Consultas

| Consulta - Fonte de Remuneração | Remessa - Estabelecimento de Saúde | Remessa - Secretaria de Saúde | **Remessa - Transmissor**

Remessa - Transmissor

Consulta Remessas Transmitidas

Selecione o Estado: RIO DE JANEIRO

Selecione o Município: RIO DE JANEIRO

Informe o Mês da competência de enviada: Todas

Informe o ano da competência enviada: 2021

Consultar

Remessa	Data de Envio	Data de Processamento	Ocorrência
330455202111.ZIP	19/04/2022 03:09:04		ARQUIVO NOVO
330455202110.ZIP	19/04/2022 03:08:22		ARQUIVO NOVO
330455202109.ZIP	19/04/2022 03:07:28		ARQUIVO NOVO
330455202112.ZIP	19/04/2022 03:10:01		ARQUIVO NOVO
330455202108.ZIP	19/04/2022 03:06:33	13/06/2022 08:33:08	REMESSA PROCESSADA COM SUCESSO
330455202107.ZIP	19/04/2022 03:05:12	10/06/2022 09:31:00	REMESSA PROCESSADA COM SUCESSO
330455202106.ZIP	19/04/2022 03:01:13	09/06/2022 08:39:25	REMESSA PROCESSADA COM SUCESSO
330455202105.ZIP	19/04/2022 02:59:40	08/06/2022 08:37:35	REMESSA PROCESSADA COM SUCESSO
330455202104.ZIP	19/04/2022 02:57:31	07/06/2022 04:55:36	REMESSA PROCESSADA COM SUCESSO
330455202103.ZIP	19/04/2022 02:55:14	07/06/2022 08:44:22	REMESSA PROCESSADA COM SUCESSO
330455202102.ZIP	19/04/2022 02:52:36	06/06/2022 05:30:31	REMESSA PROCESSADA COM SUCESSO
330455202103.ZIP	25/01/2022 05:28:39	30/03/2022 01:56:04	REMESSA PROCESSADA COM SUCESSO
330455202102.ZIP	25/01/2022 05:27:59	29/03/2022 02:30:28	REMESSA PROCESSADA COM SUCESSO
330455202101.ZIP	25/01/2022 05:27:14	28/03/2022 10:06:16	REMESSA PROCESSADA COM SUCESSO
330455202110.ZIP	25/01/2022 05:34:36	03/02/2022 08:51:36	REMESSA PROCESSADA COM SUCESSO
330455202109.ZIP	25/01/2022 05:33:46	02/02/2022 07:17:14	REMESSA PROCESSADA COM SUCESSO
330455202108.ZIP	03/11/2021 04:14:13	01/02/2022 03:57:48	REMESSA PROCESSADA COM SUCESSO
330455202107.ZIP	25/01/2022 05:32:11	31/01/2022 11:46:15	REMESSA PROCESSADA COM SUCESSO
330455202106.ZIP	25/01/2022 05:31:32	28/01/2022 01:58:52	REMESSA PROCESSADA COM SUCESSO
330455202105.ZIP	25/01/2022 05:30:16	27/01/2022 03:16:32	REMESSA PROCESSADA COM SUCESSO
330455202104.ZIP	25/01/2022 05:29:24	26/01/2022 02:10:04	REMESSA PROCESSADA COM SUCESSO
330455202104.ZIP	06/07/2021 11:39:50	16/07/2021 11:05:10	REMESSA PROCESSADA COM SUCESSO
330455202102.ZIP	19/04/2021 11:36:42	14/07/2021 07:38:28	REMESSA PROCESSADA COM SUCESSO
330455202101.ZIP	19/04/2021 11:35:25	13/07/2021 12:36:49	REMESSA PROCESSADA COM SUCESSO

Prazo Transmissor

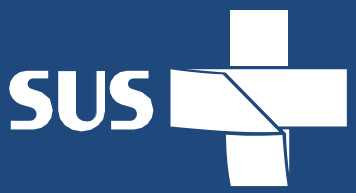

■ ■ ■ Consultas - Limites de Competências

Nome Sistema: ▼

* Selecione um sistema

Competências Cadastradas

Sistema	Competência	Data Início	Data Fim	Observação
CIHA	11/2022	07/12/2022	31/12/2022	CGSI AUTORIZA ABERTURA DO TRANSMISSOR PARA ENVIO DA COMPETÊNCIA 11/2022
CIHA	10/2022	08/11/2022	31/12/2022	CGSI AUTORIZA ABERTURA DO TRANSMISSOR PARA ENVIO DA COMPETÊNCIA 10/2022
CIHA	09/2022	07/10/2022	31/12/2022	CGSI AUTORIZA ABERTURA DO TRANSMISSOR PARA ENVIO DA COMPETÊNCIA 09/2022
CIHA	08/2022	06/09/2022	31/12/2022	CGSI AUTORIZA ABERTURA DO TRANSMISSOR PARA ENVIO DA COMPETÊNCIA 08/2022
CIHA	07/2022	05/08/2022	31/12/2022	CGSI AUTORIZA ABERTURA DO TRANSMISSOR PARA ENVIO DA COMPETÊNCIA 07/2022
CIHA	06/2022	07/07/2022	31/12/2022	CGSI AUTORIZA ABERTURA DO TRANSMISSOR PARA ENVIO DA COMPETÊNCIA 06/2022
CIHA	05/2022	07/06/2022	31/12/2022	CGSI AUTORIZA ABERTURA DO TRANSMISSOR PARA ENVIO DA COMPETÊNCIA 05/2022
CIHA	04/2022	09/05/2022	31/12/2022	CGSI AUTORIZA ABERTURA DO TRANSMISSOR PARA ENVIO DA COMPETÊNCIA 04/2022
CIHA	03/2022	11/04/2022	31/12/2022	CGSI AUTORIZA ABERTURA DO TRANSMISSOR PARA ENVIO DA COMPETÊNCIA 03/2022
CIHA	02/2022	09/03/2022	31/12/2022	CGSI AUTORIZA ABERTURA DO TRANSMISSOR PARA ENVIO DA COMPETÊNCIA 02/2022
CIHA	01/2022	07/02/2022	31/12/2022	CGSI AUTORIZA ABERTURA PARA ENVIO DA COMPETÊNCIA 01/2022
CIHA	12/2021	06/01/2022	31/12/2022	CGSI AUTORIZA ABERTURA DO TRANSMISSOR PARA ENVIO DA COMPETÊNCIA 12/2021
CIHA	11/2021	06/12/2021	31/12/2022	CGSI AUTORIZA ABERTURA DO TRANSMISSOR PARA ENVIO DA COMPETÊNCIA 11/2021
CIHA	10/2021	08/11/2021	31/12/2022	CGSI AUTORIZA ABERTURA DO TRANSMISSOR PARA ENVIO DA COMPETÊNCIA 10/2021
CIHA	09/2021	08/10/2021	31/12/2022	CGSI AUTORIZA ABERTURA DO TRANSMISSOR PARA ENVIO DA COMPETÊNCIA 09/2021
CIHA	08/2021	08/09/2021	31/12/2022	CGSI AUTORIZA ABERTURA DO TRANSMISSOR PARA ENVIO DA COMPETÊNCIA 08/2021
CIHA	07/2021	06/08/2021	31/12/2022	CGSI AUTORIZA ABERTURA PARA ENVIO DA COMPETÊNCIA 07/2021
CIHA	06/2021	07/07/2021	31/12/2022	CGSI AUTORIZA ABERTURA PARA ENVIO DA COMPETÊNCIA 06/2021
CIHA	05/2021	07/06/2021	31/12/2022	CGSI AUTORIZA ABERTURA PARA ENVIO DA COMPETÊNCIA 05/2021
CIHA	04/2021	07/05/2021	31/12/2022	CGSI AUTORIZA ABERTURA DO TRANSMISSOR PARA ENVIO DA COMPETÊNCIA 04/2021
CIHA	03/2021	05/04/2021	31/12/2022	CGSI AUTORIZA ABERTURA DO TRANSMISSOR PARA ENVIO DA COMPETÊNCIA 03/2021
CIHA	02/2021	08/03/2021	31/12/2022	CGSI AUTORIZA ABERTURA DO TRANSMISSOR PARA ENVIO DA COMPETÊNCIA 02/2021
CIHA	01/2021	08/02/2021	31/12/2022	CGSI AUTORIZA ABERTURA DO TRANSMISSOR PARA ENVIO DA COMPETÊNCIA 01/2021
CIHA	12/2020	05/01/2021	31/12/2022	CGSI AUTORIZA ABERTURA PARA ENVIO DA COMPETÊNCIA 12/2020
CIHA	11/2020	07/12/2020	31/12/2022	CGSI AUTORIZA ABERTURA PARA ENVIO DA COMPETÊNCIA 11/2020
CIHA	10/2020	06/11/2020	31/12/2022	CGSI AUTORIZA ABERTURA PARA ENVIO DA COMPETÊNCIA 10/2020
CIHA	09/2020	07/10/2020	31/12/2022	CGSI AUTORIZA ABERTURA PARA ENVIO DA COMPETÊNCIA 09/2020
CIHA	08/2020	08/09/2020	31/12/2022	CGSI AUTORIZA ABERTURA PARA ENVIO DA COMPETÊNCIA 08/2020
CIHA	07/2020	06/08/2020	31/12/2022	CGSI AUTORIZA ABERTURA PARA ENVIO DA COMPETÊNCIA 07/2020
CIHA	06/2020	08/07/2020	31/12/2022	CGSI AUTORIZA ABERTURA PARA ENVIO DA COMPETÊNCIA 06/2020
CIHA	05/2020	05/06/2020	31/12/2022	CGSI AUTORIZA ABERTURA PARA ENVIO DA COMPETÊNCIA 05/2020
CIHA	04/2020	06/05/2020	31/12/2022	CGSI AUTORIZA ABERTURA PARA ENVIO DA COMPETÊNCIA 04/2020
CIHA	03/2020	06/04/2020	31/12/2022	CGSI AUTORIZA ABERTURA DO TRANSMISSOR PARA ENVIO DA COMPETÊNCIA 03/2020
CIHA	02/2020	04/03/2020	31/12/2022	CGSI AUTORIZA ABERTURA DO TRANSMISSOR PARA ENVIO DA COMPETÊNCIA 02/2020
CIHA	01/2020	05/02/2020	31/12/2022	CGSI AUTORIZA ABERTURA DO TRANSMISSOR PARA ENVIO DA COMPETÊNCIA 01/2020

PESQUISAS PELO SIGTAP

Pelo Site: <http://sigtap.datasus.gov.br/tabela-unificada/app/sec/inicio.jsp>

Ministério da Saúde
www.DATASUS.gov.br
SIGTAP - Sistema de Gerenciamento da Tabela de Procedimentos, Medicamentos e OPM do SUS

Usuário: publico

Consultar Procedimentos

Pesquisar Procedimento por

Grupo:
 Sub-Grupo:
 Forma de Organização:
 Código: 0401010023
 Nome:

Origem

Código: Nome:

Documento de Publicação

Documento: Número:
 Ano: Orgão:

Competência

Competência: 06/2022

Procedimento

Procedimento

Procedimento: 04.01.01.002-3 - CURATIVO GRAU I COM OU SEM DEBRIDAMENTO

Grupo: 04 - Procedimentos cirúrgicos
 Sub-Grupo: 01 - Pequenas cirurgias e cirurgias de pele, tecido subcutâneo e mucosa
 Forma de Organização: 01 - Pequenas cirurgias

Competência: 06/2022

Procedimento revogado desde 08/2020

Procedimentos originados a partir da revogação

CIHA INTRUTIVO

ACESSIBILIDADE -A +A

CARIOCA DIGITAL 1746 CENTRAL DE ATENDIMENTO

Acesso à Informação

Administrador

Rio PREFEITURA

O que você procura?

A PREFEITURA TURISMO CIDADÃO SERVIDOR EMPRESA OUVIDORIA

SECRETARIA MUNICIPAL DE SAÚDE – SMS

- Página Inicial SMS
- Conheça a Secretaria
- ▷ Estrutura
- ▷ Linhas de Cuidado
- ▷ Ações em Saúde
- ▷ Programas
- ▷ Unidades de Saúde
- Onde ser atendido
- ▷ Setores da SMS
- Portal do Cidadão
- Plantões dos Hospitais de Emergência

www.rio.rj.gov.br > Secretaria Municipal de Saúde - SMS > Setores da SMS > CGCCA

SERVIÇOS

+ GUIA DE SERVIÇOS

SIA Sistema de Informação Ambulatorial	SIH Sistema de Informação Hospitalar
CNES Cadastro Nacional de Estabelecimentos de Saúde	CIHA Comunicação de Informação Hospitalar e Ambulatorial
CONTRATOS CGCCA	

Acessar:
<https://www.rio.rj.gov.br/web/sms/cgcca>

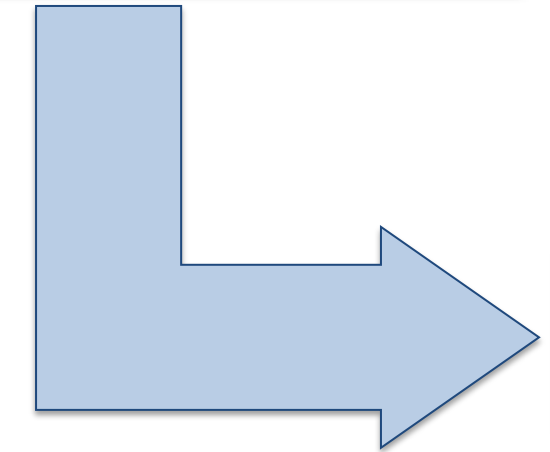

CIHA

PRINCIPAIS OCORRÊNCIAS ENCONTRADAS NO CIHA

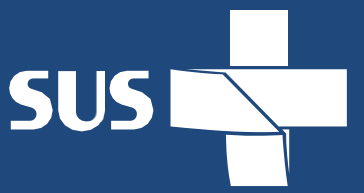

- ✓ Não envio do arquivo no prazo estabelecido - mensalmente, até o 10º dia útil do mês subsequente;
- ✓ Não envio do arquivo;
- ✓ Morosidade no processamento dos dados pelo Ministério da Saúde;

OBRIGADO

ciha.smsrj@gmail.com

Tel: (21) 3971 6820