



Prefeitura da Cidade do Rio de Janeiro
Secretaria Municipal de Saúde
Subsecretaria de Promoção da Saúde, Atenção Primária e Vigilância em Saúde
Coordenação de Promoção em Saúde do Trabalhador

COORDENAÇÃO DE PROMOÇÃO EM SAÚDE DO TRABALHADOR

CENÁRIO DE RISCO

DIAGNÓSTICO SITUACIONAL DA SAÚDE DO TRABALHADOR NO
MUNICÍPIO DO RIO DE JANEIRO

Responsável:

Cláudia D'Oliveira
Coordenadora II
S/SUBPAV/CST
Matr.: 11/224.062-0

ÍNDICE

1. Introdução	03
2. Mapeamento das atividades produtivas.....	06
2.1. Trabalho infantil	07
2.2. Trabalho escravo	12
2.2.1. Exploração do trabalho análogo ao escravo	14
2.2.2. Portaria do trabalho escravo.....	16
2.2.3. Como denunciar o trabalho escravo	17
3. Mapa epidemiológico	18
4. Impactos sobre novas tecnologias na saúde do trabalhador	20
5. Mapa da Rede de Saúde no SUS	21
6. Mapa do Controle Social	82
6.1. Comissão Intersetorial de Saúde do Trabalhador	87
7. Informações relevantes de mapeamento.....	90
8. Considerações gerais	95
9. Anexos	95

1. INTRODUÇÃO

Este trabalho visa atender a Deliberação da CIB-RJ nº 4695 de 09 de outubro de 2017 e ao Ofício Circular SES/AO/SVS nº93 de 18 de setembro de 2017, onde se pactua e recomenda-se, a elaboração do Cenário de Risco para o desenvolvimento das Ações de Saúde do Trabalhador no município do Rio de Janeiro.

Segundo a deliberação da CIB nº 4695, o cenário de risco deve ser elaborado pelos municípios com auxílio dos Centros de Referência em Saúde do Trabalhador - CEREST contendo prioritariamente o levantamento das atividades produtivas prevalentes no município; a análise de riscos atuais e futuros relacionados ao perfil produtivo de cada município e, a definição do perfil epidemiológico da saúde dos trabalhadores com objetivo de auxiliar no desenvolvimento das linhas de cuidado e definição de unidades sentinelas correspondentes. Tais dados atendem às necessidades da vigilância em saúde do trabalhador e serão expressos através dos mapas epidemiológicos, de produção, de novos empreendimentos, da rede de saúde e do controle social.

A vigilância em saúde do trabalhador – VISAT constitui-se numa ação contínua e sistemática ao longo do tempo, no sentido de detectar, conhecer, pesquisar e analisar os fatores determinantes e condicionantes dos agravos à saúde relacionados aos processos e ambientes de trabalho em seus aspectos tecnológico, social, organizacional e epidemiológico, tendo como finalidade o planejamento, a execução e avaliação das intervenções sobre esses aspectos, de forma a eliminá-los ou controlá-los (Portaria GM/MS 3.120/98).

O setor saúde legalmente apresenta-se como instância efetora de mudança dos perfis de morbidade e mortalidade resultante da relação trabalho-ambiente-consumo e saúde. A atuação sistemática pressupõe um comprometimento das estruturas de atenção à saúde, em especial as de vigilância e fiscalização em saúde.

A abordagem de vigilância em saúde do trabalhador implica na superação dos limites conceituais e institucionais tradicionalmente estruturados nos serviços de saúde, e principalmente das ações dissociadas de vigilância epidemiológica e vigilância sanitária.

Dessa forma, a vigilância em saúde do trabalhador calca-se no modelo epidemiológico de pesquisa dos agravos (vigilância epidemiológica), nos diversos níveis da relação entre o trabalho e a saúde, agregando ao universo da avaliação e análise a capacidade imediata da intervenção sobre os fatores determinantes dos danos à saúde.

Devido a sua concepção mais abrangente de saúde, relacionada ao processo de produção capaz de lidar com a diversidade, a complexidade e o surgimento de novas formas de adoecer, a vigilância em saúde do trabalhador ultrapassa o aspecto normativo tratado pela fiscalização tradicional, o que comumente gera dificuldade de entendimento nas instituições dado o modelo de gestão vigente de hierarquização e completo desrespeito as boas práticas intra e interinstitucionais.

Em razão dessas implicações, a vigilância em saúde do trabalhador pressupõe uma rede de articulações que passa, fundamentalmente, pelos trabalhadores e suas organizações, pela justiça, pela área de pesquisa e formação de recursos humanos e pelas áreas de assistência e reabilitação, como preconizado em sua definição, no artigo 6º da Lei 8.080/90, parágrafo 3º, quando da inclusão no campo de atuação do Sistema Único de Saúde (SUS), que define a saúde do trabalhador como: “um conjunto de atividades que se destina, através das ações de vigilância epidemiológica e vigilância sanitária, à promoção e proteção da saúde dos trabalhadores, assim como visa à recuperação e reabilitação da saúde dos trabalhadores submetidos aos riscos e agravos advindos das condições de trabalho”.

No município do Rio de Janeiro as ações de saúde do trabalhador se iniciaram na década de 90. Entretanto em 2010, a área técnica de saúde do trabalhador foi incorporada a Subsecretaria de Vigilância, Fiscalização Sanitária e Controle de Zoonoses

(SUBVISA), composta pela Coordenação de Vigilância em Saúde do Trabalhador – CST, duas gerências e três CEREST, sendo dois habilitados e financiados pelo Ministério da Saúde – MS, integrantes da Rede Nacional de Atenção à saúde do Trabalhador – RENAST e um financiado pela própria prefeitura por solicitação do Controle Social. Em 19 de julho de 2018, através do Decreto Rio nº 44735 assinado pelo Prefeito Marcelo Crivella, foi alterada a subordinação da Coordenação de Vigilância em Saúde do Trabalhador, transferindo-a para a Subsecretaria de promoção, Atenção Primária e Vigilância em Saúde - S/ SUBPAV e em 04 de outubro de 2018 através do Decreto RIO Nº 45147, novamente o Prefeito Marcelo Crivella altera a denominação da Coordenação de Vigilância em Saúde do Trabalhador para Coordenação de Promoção em Saúde do Trabalhador - S/SUBPAV/CST, código institucional nº 45935, além de publicar as competências da referida unidade administrativa.

Entendendo a relevância da pactuação da CIB, a elaboração do Cenário de Risco foi inserida como meta da Coordenação de Saúde do Trabalhador na Programação Anual de Saúde de 2018, conforme Deliberação S/COMS nº 329 de 10 de janeiro de 2018, homologada pela Resolução SMS nº 3547 de 17 de janeiro de 2018.

2. MAPEAMENTO DAS ATIVIDADES PRODUTIVAS E DA POPULAÇÃO TRABALHADORA DO MUNICÍPIO DO RIO DE JANEIRO

Trata-se de obter, organizar e analisar informações sobre empresas e indústrias em determinado território incluindo diversos aspectos do processo produtivo com objetivo de direcionar ações de vigilância e planejamento de serviços de assistência. No município do Rio de Janeiro a equipe da Coordenação de Promoção em Saúde do Trabalhador realizou o mapeamento das atividades produtivas, cujo documento encontra-se em anexo, na íntegra.

Em complemento ao documento supra relacionado traçamos uma breve discussão sobre o trabalho infantil e trabalho escravo no Estado do Rio de Janeiro, acrescido de informações específicas da Cidade do Rio de Janeiro.

2.1. TRABALHO INFANTIL

Conforme a Constituição Federal promulgada em 1988, fica proibido o “trabalho noturno, perigoso ou insalubre a menores de dezoito e de qualquer trabalho a menores de dezesseis anos, salvo na condição de aprendiz, a partir de quatorze anos” (Art. 7º, XXXIII). Ainda nesse sentido, e em consonância com a Constituição, o Art. 60 do Estatuto da Criança e do Adolescente (ECA) afirma: “É proibido qualquer trabalho a menores de quatorze anos de idade, salvo na condição de aprendiz”. Nestes termos, “trabalho infantil” refere-se às atividades econômicas e/ou atividades de sobrevivência, com ou sem finalidade de lucro, remuneradas ou não, realizadas por crianças ou adolescentes em idade inferior a 16 (dezesseis) anos, ressalvada a condição de aprendiz a partir dos 14 (quatorze) anos.

De acordo com os dados da PNAD (Pesquisa Nacional por Amostra de Domicílios) 2014, o Brasil obteve o aumento de 4,5% de crianças e adolescentes ocupadas em relação a 2013, sendo em maioria meninos, negros e exercendo os trabalhos nas cidades. A região sudeste apresenta em 2014 um aumento de 0,6% em relação ao ano anterior.

TABELA 1: Crianças e adolescentes ocupados nas Grandes Regiões

Região	2012	2013	2014
Sul	10,4%	9,6%	10,2%
Norte	9,6%	8,2%	9,2%
Nordeste	9,0%	8,1%	8,7%
Centro Oeste	8,5%	7,6%	8,2%
Sudeste	6,8%	6,2%	6,8%

Fonte: Cenário do Trabalho Infantil – Dados PNAD 2014

TABELA 2: Características do Trabalho Infantil de 5 a 17 anos

<ul style="list-style-type: none"> • 65,5% são meninos 	<ul style="list-style-type: none"> • 69,2% trabalham nas cidades
<ul style="list-style-type: none"> • 63% são negros 	<ul style="list-style-type: none"> • 30,8% trabalham no campo (62% têm menos de 14 anos)
<ul style="list-style-type: none"> • 26h de jornada semanal média 	<ul style="list-style-type: none"> • 74,9% eram remunerados
<ul style="list-style-type: none"> • 80% estudam 	<ul style="list-style-type: none"> • R\$ 380,00 de rendimento médio mensal (52% do SM)

Fonte: Cenário do Trabalho Infantil – Dados PNAD 2014

A Lista das Piores Formas de Trabalho Infantil (Lista TIP) foi aprovada no Decreto nº 6.481 de junho de 2008, que regulamenta os artigos 3º, alínea d, e 4º da Convenção 182 da Organização Internacional do Trabalho (OIT), e nela estão presentes 93 piores formas. No Estado do Rio de Janeiro as piores formas de trabalho infantil estão relacionadas no quadro 1.

**QUADRO 1: AS PIORES FORMAS DE TRABALHO INFANTIL
TRABALHOS COM MAIOR INCIDÊNCIA NO ESTADO DO RIO DE JANEIRO**

<ul style="list-style-type: none"> • TRÁFICO DE DROGAS
<ul style="list-style-type: none"> • SERVIÇOS DOMÉSTICOS
<ul style="list-style-type: none"> • ABUSO E EXPLORAÇÃO SEXUAL
<ul style="list-style-type: none"> • PRODUÇÃO DE CANA-DE-AÇUCAR E OUTRAS ATIVIDADES AGRÍCOLAS
<ul style="list-style-type: none"> • COLETA, SELEÇÃO E BENEFICIAMENTO DE LIXO.

Fonte: Panorama do Programa de Erradicação do Trabalho Infantil do Estado do Rio de Janeiro - Secretaria de Ciência, Tecnologia, Inovação e Desenvolvimento Social – junho/2018.

A inserção de crianças e adolescentes no tráfico de drogas está diretamente ligada a consolidação do narcotráfico no Brasil. As estatísticas da 2ª Vara da Infância e Juventude do Rio de Janeiro demonstram que entre 1980 e 2001 o número de crianças e adolescentes presas ou cumprindo medidas sócio educativas por delitos ligados ao tráfico

subiu de 110 para 1.584 (Prevenção do Envolvimento de Crianças e Adolescentes no Tráfico de Drogas).

Conforme os dados do IBGE/2010 no município do Rio de Janeiro o número de crianças e adolescentes, de 10 a 17 anos, era 743.682, sendo que 43.045 exerciam atividade laborativa, o que corresponde à taxa de 5,8%, conforme as tabelas abaixo:

TABELA 3: POPULAÇÃO DO MUNICÍPIO DO RIO DE JANEIRO COM 10 ANOS OU MAIS

População com 10 anos ou mais	5 559 923
10 – 17 anos	743.682
Taxa da população entre 10 e 17 anos (%)	11,8%
10 – 13 anos	374.219
Taxa da população entre 10 e 13 anos (%)	50,3%
14 – 15 anos	186.039
Taxa da população entre 14 e 15 anos (%)	25%
16 – 17 anos	183.423
Taxa da população entre 16 e 17 anos (%)	24,6%

Fonte: IBGE - Censo 2010

TABELA 4: POPULAÇÃO OCUPADA DO RIO DE JANEIRO COM 10 ANOS OU MAIS

População ocupada com 10 anos ou mais	2.922.822
População ocupada de 10 a 17 anos	43.045
Taxa de ocupação de crianças e adolescentes entre 10 e 17 anos (%)	5,8%
10 – 13 anos	7.720
Taxa de ocupação de crianças entre 10 e 13 anos (%)	2,1%
14 – 15 anos	9.313
Taxa de ocupação de crianças e adolescentes entre 14 e 15 anos (%)	5%
16 a 17 anos	26.012
Taxa de ocupação de crianças e adolescentes entre 16 e 17 anos (%)	14,2%

Fonte: IBGE - Censo 2010

Percebe-se que a caracterização das crianças e adolescentes ocupadas no município do Rio de Janeiro, reforça a caracterização nacional quanto a prevalência do sexo masculino, cor/raça, condições de alfabetização e número médio de horas trabalhadas por semana.

TABELA 6: CARACTERIZAÇÃO DAS CRIANÇAS E ADOLESCENTES OCUPADAS ENTRE 10 E 17 ANOS NO MUNICÍPIO DO RIO DE JANEIRO

Total		43.045
Sexo	Homem	24.833
	Mulher	18.212
Situação de domicílio	Urbana	43.045
	Rural	-
Cor / Raça	Branca	14 618
	Preta ou parda	27 934
Condição de alfabetização	Alfabetizada	42 893
	Não Alfabetizada	152
Frequência escolar	Frequentavam	31 853
	Não frequentavam	11 192
Número médio de horas trabalhadas por semana		27,2 horas
Rendimento nominal médio mensal		R\$ 508,58

Fonte: IBGE - Censo 2010

Em matéria publicada no jornal *O Globo* de 12 de junho de 2018, a Secretaria Municipal de Assistência Social e Direitos Humanos (SMASDH), identificou em um só dia 770 casos de trabalho infantil nas ruas da cidade do Rio de Janeiro. Ainda de acordo com a matéria, a maioria dos casos se concentram na zona sul e nos bairros da Tijuca, Barra da Tijuca, Jacarepaguá e Recreio. A partir de entrevista realizada com 428 crianças e adolescentes foi possível chegar aos seguintes dados: 57% tinham entre 12 e 17 anos;

321 eram meninos; 41% e 43% eram pretos ou pardos, respectivamente; e 89% moravam na capital. Esta matéria reforça as informações contidas nas tabelas anteriores e acrescenta que 53% trabalhavam por necessidade, ou seja, para ajudar na economia familiar.

“Conforme dados oriundos do Sistema de Informações sobre Focos de Trabalho Infantil no Brasil (SITI), do Ministério do Trabalho e Emprego, foram realizadas 409 ações de fiscalização no município entre os anos de 2007 a 2013. Por meio destas fiscalizações, foram localizadas 959 crianças e adolescentes, de 0 a 17 anos, em situação irregular de trabalho, o que correspondia a 57,0% do total de crianças e adolescentes trabalhando irregularmente na unidade federativa naquele período.” (Boletim/Organização Internacional do Trabalho, Município do Rio de Janeiro - Trabalho Decente- OIT /2013)”.

Segundo a Organização Internacional do Trabalho (OIT), e em consonância com as informações descritas acima, as crianças e adolescentes trabalhadores fazem parte do grupo de “crianças em circunstâncias especialmente difíceis” (Salazar, 1993). Elas possuem certas qualidades e habilidades que o mundo do trabalho precisa ou busca, como a rapidez e a agilidade, e o destemor frente ao perigo. Ao mesmo tempo estão em desvantagem nas relações de trabalho, sujeitas a inadequadas condições de trabalho e a regras disciplinares próprias deste sistema que podem afetar sua saúde (Ventura et al., 1989).

Em caso de trabalho infantil os seguintes órgãos devem ser acionados (endereços e telefones em anexo):

- CENTROS DE REFERÊNCIA ESPECIALIZADO DA ASSISTÊNCIA SOCIAL (CREAS) – SECRETARIA DE ASSISTÊNCIA SOCIAL E DIREITOS HUMANOS
- CONSELHO TUTELAR
- MINISTÉRIO PÚBLICO DO TRABALHO
- CENTRO DE REFERÊNCIA EM SAÚDE DO TRABALHADOR – SECRETARIA MUNICIPAL DE SAÚDE.

2.2. TRABALHO ESCRAVO

Considera-se trabalho realizado em condição análoga à de escravo a que resulte das seguintes situações, quer em conjunto, quer isoladamente: a submissão de trabalhador a trabalhos forçados; a submissão de trabalhador a jornada exaustiva; a sujeição de trabalhador a condições degradantes de trabalho; a restrição da locomoção do trabalhador, seja em razão de dívida contraída, seja por meio do cerceamento do uso de qualquer meio de transporte por parte do trabalhador, ou por qualquer outro meio com o fim de retê-lo no local de trabalho; a vigilância ostensiva no local de trabalho por parte do empregador ou seu preposto, com o fim de retê-lo no local de trabalho; a posse de documentos ou objetos pessoais do trabalhador, por parte do empregador ou seu preposto, com o fim de retê-lo no local de trabalho.

Para realização do mapeamento do Trabalho Escravo na cidade do Rio de Janeiro, foram utilizadas as bases de dados do Observatório Digital de Trabalho Escravo - ODTEB. Este Observatório é uma iniciativa do SMARTLAB de Trabalho Decente do Ministério Público do Trabalho - MPT e da Organização Internacional do Trabalho - OIT no Brasil para fomentar a gestão eficiente e transparente de políticas públicas, de programas e de projetos de prevenção e de erradicação do trabalho escravo, de modo que essas ações sejam cada vez mais orientadas por resultados e baseadas em evidências.

O trabalho desenvolvido no âmbito do SMARTLAB MPT- OIT para a criação deste Observatório se baseia em três premissas: (i) escravidão é uma indústria organizada com conceitos e estatutos de análise próprios; (ii) essa indústria se distribui de forma estruturada pelo território brasileiro; e (iii) como uma indústria organizada e espacialmente estruturada, o trabalho escravo possui curvas de oferta e de demanda.

Segundo dados do Ministério do Trabalho, compilados pela Comissão Pastoral da Terra (1995-2016), o cenário brasileiro apresenta os seguintes dados sobre quem é o trabalho escravizado: mais de 52 mil trabalhadores resgatados desde 1995, migrantes

provenientes principalmente do Maranhão (23,1%), Bahia (9,5%), Pará (8,6%), Minas Gerais (8,3%) e Piauí (5,6%). Idade entre 18 a 44 anos (83%).

ESTADO	RESGATES	NATURALIDADE
Pará	9.918	3.020
Mato Grosso	4.356	859
Goiás	3.736	1.560
Minas Gerais	3.358	2.938
Bahia	3.164	3.405
Tocantins	2.907	1.921
Mato Grosso do Sul	2.669	1.891
Maranhão	2.665	8.057
Rio de Janeiro	1.653	560
São Paulo	1.544	1.039

A partir dos dados do Observatório Digital do Trabalho Escravo no Brasil, se observa uma grande incidência de trabalhadores de naturalidade distinta àquela que é submetido ao trabalho escravo, sendo:

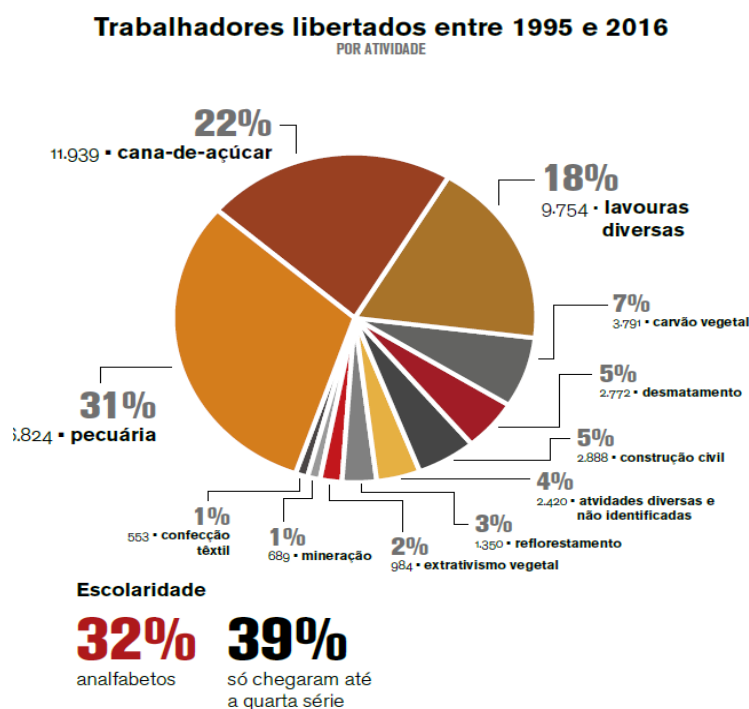

Dentre as inúmeras informações disponíveis pelo ODTEB, o levantamento de informações à raça, gênero e grau de instrução dos trabalhadores resgatados no período entre 2003 a 2017, demonstra que há maior incidência entre gênero masculino, que se enquadram na raça como parda ou se declaram Mulata, Cabocla, Cafuza, Mameluca ou Mestiça de Preto com Pessoa de outra Cor ou Raça.

Entre 1986 e 2012 a CPT registrou denúncias sobre 165.808 trabalhadores escravizados, sendo 2.952 em 2012. Já o MTE libertou, entre 1995 e 2012, 44.425 trabalhadores, dos quais 2.750 apenas em 2012. Os dados do MTE são relativos ao número de trabalhadores libertados pelo Grupo Móvel. O número real de trabalhadores escravizados é sem dúvida maior, visto que não é possível verificar todas as denúncias e, em alguns casos, as operações fracassam, pois ocorre o vazamento de informações, de forma que "de posse da ordem de serviço, muitas vezes os fiscais e policiais são surpreendidos por proprietários que, sabendo da vistoria, tiveram tempo para preparar o ambiente". (GUIMARÃES; BELLATO, 1999, p.72).

No município do Rio de Janeiro até o momento (26/03/2018) foram realizados 288 resgates, sendo 75 naturais egressos, 66 residentes declarados em 35 operações realizadas. (Fonte: <https://observatorioescravo.mpt.mp.br/>)

2.2.1. Exploração do trabalho análogo ao de escravo

O número de operações de fiscalização para a erradicação do trabalho escravo caiu 23,5% em 2017 em comparação com o ano anterior, segundo dados do Ministério do Trabalho. Foram realizadas 88 operações em 175 estabelecimentos no ano passado, contra 115 em 2016. É a menor atuação das equipes de erradicação desde 2004, quando foram feitas 78 fiscalizações.

Já o total de trabalhadores resgatados também apresentou queda em 2017. Foram 341 pessoas encontradas em situação análoga à de escravos e retiradas das frentes de trabalho, número mais baixo desde 1998 (159 resgates). Em relação a 2016, a queda foi de 61,5%

Operações de trabalho escravo

Veja a evolução do número de fiscalizações feitas no Brasil

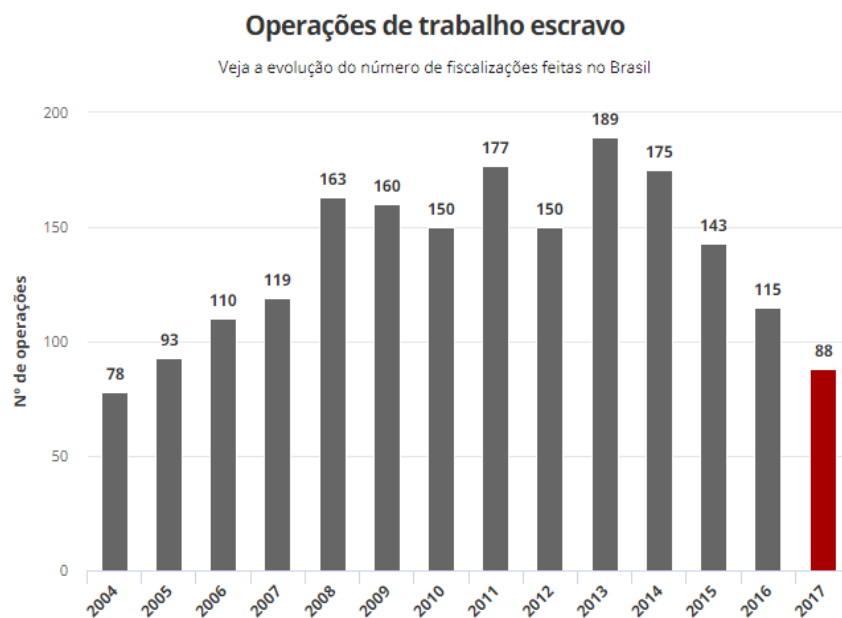

Fonte: Ministério do Trabalho

O Pará foi o estado líder das libertações no país, com 72 resgatados em 17 cidades - o que representa 21% do total de resgates do país. Minas Gerais, que liderou a lista nos últimos quatro anos, aparece em segundo lugar, com 60 resgatados em 13 cidades. Em seguida, estão Mato Grosso (55) e Maranhão (26).

Os dados foram solicitados através do Ministério do Trabalho por meio da Lei de Acesso à Informação. Os números podem sofrer ligeiras alterações. No ano auge das operações, em 2013, foram feitas 189 fiscalizações. Além disso, o número de trabalhadores resgatados ultrapassava a marca de mil por ano desde 2001. Em 2007, por exemplo, quase 6 mil foram resgatados. Em 2016 e em 2017, porém, os registros ficaram abaixo de mil.

Trabalhadores resgatados

Total de resgates em operações de trabalho escravo por ano no Brasil

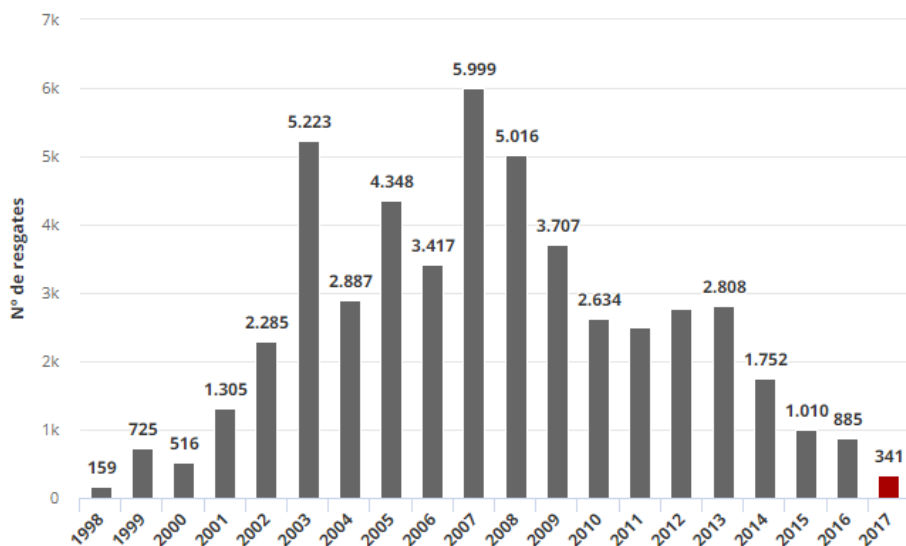

Fonte: Ministério do Trabalho

Após analisarmos os gráficos podemos perceber que o trabalho escravo é baseado em denúncias e fiscalizações e os números mais baixos não representam necessariamente uma menor incidência do crime no país.

Segundo o Ministério do Trabalho, as unidades regionais da pasta tiveram corte orçamentário nas atividades rotineiras de fiscalização, o que afetou o combate ao trabalho escravo. Quando denúncias de casos graves foram recebidas, o ministério afirma que providenciou recursos orçamentários de outras fontes para atendimento das denúncias.

2.2.2. Portaria do trabalho escravo

Em 2017 o Governo Federal publicou portaria alterando os conceitos usados pelos fiscais para identificar o trabalho escravo, restringindo o crime para casos em que houvesse restrição de liberdade, ou seja, quando o trabalhador é impedido de deixar o trabalho porque tem uma dívida com o empregador, seus documentos estão retidos, não há transporte, entre outros motivos. Isso impediria os fiscais de realizar resgates em casos de condições degradantes e jornada exaustiva que não tivessem cerceamento de liberdade, por exemplo. A repercussão negativa da portaria foi imediata e assim com as

pressões sociais, posteriormente, ela foi suspensa pela ministra Rosa Weber, sendo publicada uma nova portaria no final de dezembro mantendo válidas as regras em vigor há quase 15 anos.

Segundo o Ministério do Trabalho dos 1.122 trabalhadores resgatados nos últimos dois anos, apenas 153 (ou 14%) foram encontrados com restrição de liberdade. Isso significa que, se a portaria estivesse valendo neste período, 86% dos trabalhadores encontrados em condições degradantes não teriam sido resgatados.

Fonte: <https://g1.globo.com/economia/noticia/n-de-operacoes-contra-trabalho-escravo-cai-235-em-1-ano-total-de-resgatados-e-o-menor-desde-1998.ghtml>

2.2.3. Como denunciar o trabalho escravo

Por telefone gratuito 0800-0221-331 e no site do Ministério Público do Trabalho: <https://peticionamento.prt1.mpt.mp.br/denuncia>.

O Ministério Público do Trabalho também lançou um aplicativo chamado Pardal MPT, destinado os dispositivos móveis de sistema operacional Android. Tem objetivo facilitar e melhorar a captação de flagrantes de irregularidades trabalhistas, como por exemplo, fraudes no contrato de trabalho, trabalho escravo, exposição a risco de acidentes do trabalho ou doenças profissionais, exploração de trabalho infantil, discriminação contra trabalhadores, atos contra a liberdade sindical, etc. Outra forma que encontramos para fazer denúncias é através dos sindicatos dos trabalhadores, cada Estado da federação nacional conta com Procuradorias Regionais do Trabalho. Estes órgãos são representações oficiais do MTE (Ministério do Trabalho e Emprego).

Outro local que recebe denúncias é a Superintendência Regional do Trabalho do Rio de Janeiro, cujo endereço é Avenida Pres. Antonio Carlos, 251, Centro - Rio de Janeiro, RJ, CEP: 20020-010. Telefone: (21) 2212-3550 com atendimento: de segunda a sexta-feira, das 7h às 19h para serviços SAA e das 8h às 17h para demais serviços

3. MAPA EPIDEMIOLÓGICO

PQA-VS/2017

Análise dos dados relativos à competência das ações de saúde do trabalhador na rede do município do Rio de Janeiro.

Indicador 14 – Meta: 95% das notificações de agravos relacionados ao trabalho com o campo “Ocupação” preenchido.

Dos agravos relacionados ao trabalho:

Z20.9 - ACIDENTE DE TRABALHO COM EXPOSIÇÃO A MATERIAL BIOLÓGICO (ACBIONET.DBF)

Y96 - ACIDENTE DE TRABALHO GRAVE (ACGRANET.DBF)

C80 - CANCER RELACIONADO AO TRABALHO (CANCENET.DBF)

L98.9 - DERMATOSES OCUPACIONAIS (DERMANET.DBF)

T65.9 - INTOXICAÇÃO EXÓGENA (IEXOGNET.DBF)

Z57.9 - LER/DORT (LERNET.DBF)

H83.3 - PAIR (PAIRNET.DBF)

J64 - PNEUMOCONIOSE (PNEUNET.DBF)

F99 - TRANSTORNO MENTAL (MENTANET.DBF)

INDICADOR 14 - PROPORÇÃO DE PREENCHIMENTO DO CAMPO "OCUPAÇÃO" NAS NOTIFICAÇÕES DE AGRAVOS RELACIONADOS AO TRABALHO					
Lista de Agravos	2014	2015	2016	2017	2018
Z20.9 Acidente de trabalho com exposição a material biológico	2394	2196	2148	1916	864
Y96 Acidente de trabalho grave	1265	565	607	267	154
C80 Câncer relacionado ao trabalho	1	0	1	0	0
L98.9 Dermatoses ocupacionais	3	88	15	0	0
T65.9 Intoxicação exógena	225	175	275	338	165
Z57.9 LER/ DORT	24	31	38	9	1
H83.3 PAIR	7	29	43	0	0
J64 Pneumoconiose	23	8	1	2	0
F99 Transtornos mentais	17	13	8	2	0
RESULTADOS CORRETOS	86,45%	74,58%	64,65%	44,47%	31%

Informações extraídas da base de dados do SINAN atualizada até o dia 30/09/2018.

Comentários:

1. Após análise minuciosa do banco de dados dos agravos relacionados ao trabalho em base de dados atualizada até o dia 30/09/2018 verificamos que historicamente não há alcance do cumprimento da meta.
2. Consideramos a meta superestimada para um campo de preenchimento que não é obrigatório em seu preenchimento, embora seja um dado de relevância para as ações de Vigilância em Saúde do Trabalhador.

Sugestões para o Alcance de Metas:

1. Tornar o campo ocupação obrigatório.
2. Incentivar os profissionais de saúde a participarem das capacitações promovidas pela Coordenação de Saúde do Trabalhador desta Secretaria Municipal de Saúde, em especial o projeto Rio + 10: Trabalho, Saúde e Cidadania, que sensibiliza os profissionais para o preenchimento correto das fichas de notificação desses agravos.

Considerações:

1. O Decreto nº 44.735 de 19/07/18 transfere a Coordenação de Vigilância em Saúde do Trabalhador – CST - da estrutura da Subsecretaria de Vigilância, Fiscalização Sanitária e Controle de Zoonoses – SUBVISA, para a Subsecretaria de Promoção, Atenção Primária e Vigilância em Saúde – SUBPAV. Até a presente data a CST desenvolvia suas atividades voltadas para a Fiscalização sanitária como pode ser evidenciado, por exemplo, nas competências institucionais publicadas no Decreto Rio nº 42898 e Decreto Rio nº 43675, ambos de 2017.
2. Conforme evidenciado em Relatório Anual de Gestão das ações de Saúde do Trabalhador houve um crescente aumento de demandas voltadas à fiscalização sanitária representando numericamente uma evolução de 487 em 2016 para 1881 em 2017, conforme a necessidade da Subsecretaria de Vigilância Sanitária.
3. O DECRETO RIO Nº 45147 DE 04 DE OUTUBRO DE 2018 altera a denominação da Coordenação de Vigilância em Saúde do Trabalhador para Coordenação de Promoção em Saúde do Trabalhador - S/SUBPAV/CST, código 45935 e institui em seus anexos as

competências institucionais que ficaram pendentes, desde a publicação do Decreto nº 44.735 de 19/07/18 de transferência entre as Subsecretarias.

Conclusão:

Esta Coordenação não foi responsável por qualquer envio de dados acerca do Indicador 14, em especial a partir do ano de 2017. Entretanto a partir da publicação das competências institucionais atribuídas no DECRETO RIO Nº 45147 DE 04 DE OUTUBRO DE 2018, resta claro que a mesma deverá acompanhar os indicadores pactuados acerca da área técnica.

4. IMPACTOS SOBRE NOVAS TECOLOGIAS NA SAÚDE DO TRABALHADOR

Riscos Tecnológicos são eventos acidentais, relacionados com a ação humana, envolvendo ou não substâncias perigosas, que podem ocorrer em espaços públicos, equipamentos coletivos, estabelecimento ou área industrial, susceptíveis de provocar danos significativos entre trabalhadores, população, equipamentos ou ambientes.

No Município do Rio de Janeiro as regiões de Santa Cruz, Realengo, Bangu e Campo Grande, juntas, apresentam a maior densidade industrial da Cidade, responsável por cerca de um quarto do Valor Adicionado Fiscal do Município. Os diversos Distritos Industriais implantados nessas localidades são áreas de uso estritamente industrial, como a Gerdau e a Michelin, CSA, Companhia Siderúrgica do Atlântico, atraídos por incentivo fiscal dado pelo Estado, além da facilidade do escoamento da produção pela proximidade do Porto de Itaguaí e do Arco Metropolitano. Na região já estão inseridas mais de uma centena de empresas de médio e grande porte entre elas, principalmente, as seguintes cadeias produtivas: metalmeccânica, minerais não metálicos, produtos alimentícios, papel e gráfica e produtos químicos, destacando-se, além dos complexos industriais já citados, a Fábrica Carioca de Catalisadores, a Casa da Moeda e a Panamerican e a empresa privada alemã a ThyssenKrupp, complexo siderúrgico de grande porte em Santa Cruz-
Descrição e Mapas da Área de Planejamento-5 acesso: <http://www.rio.rj.gov.br/dlstatic/10112/4290214/4105682/06.AnexoVIDescricaoMapadaAredePlanejamento5.pdf>

A vigilância e avaliação dos impactos dos diversos empreendimentos industriais no município do rio de janeiro, sobre os determinantes no processo saúde e doença é transversal e envolve informações produzidas pelas unidades básicas de saúde, registros epidemiológicos e articulação com a área de meio ambiente, responsável pela avaliação dos Estudos de Impacto Ambiental de um determinado empreendimento no território sede. Este processo é um desafio a ser enfrentado no município.

5. MAPA DA REDE DE SAÚDE NO SUS

As Redes de Atenção à Saúde (RAS) são as ações e serviços de saúde de diferentes densidades tecnológicas, organizados e integradas por meio de sistemas de apoio técnico, logístico e de gestão, para garantia da integralidade do cuidado (Ministério da Saúde, 2010 – portaria nº 4.279, de 30/12/2010). Busca-se a melhoria na eficiência da prestação e gestão do sistema de saúde no espaço regional, contribuindo para o avanço do processo de efetivação do SUS.

Em virtude da extensão territorial, a gestão da Rede de Atenção à Saúde no município do Rio de Janeiro, é parcialmente descentralizada para fortalecimento das ações e maior organização local, por meio de 10 Coordenadorias de Saúde de Áreas Programáticas (CAP) responsáveis por respectivos territórios e bairros de abrangência.

As CAP tem papel fundamental no processo de profundas mudanças no cenário recente da saúde municipal, especialmente no que tange à acelerada expansão da Cobertura em Atenção Primária à Saúde (APS), nível de atenção responsável por ser a porta de entrada e coordenadora dos cuidados em saúde pela proximidade de localização ao território de moradia do usuário do SUS. Neste sentido, a RAS deve garantir o acesso a todos os cidadãos pelo princípio da universalidade presente nas legislações do SUS, incluindo a classe trabalhadora, seja nas proximidades da moradia, seja no território de abrangência do local de trabalho.

A partir da reforma da APS do período de 2009-2015, a rede básica foi classificada em três tipos:

- a. Unidades tipo A: unidades de saúde onde todo o território é coberto por equipes da Estratégia Saúde da Família (ESF);
- b. Unidades tipo B: unidades de saúde tradicionais, com incorporação de uma ou mais equipes da ESF, que cobrem parcialmente o território;
- c. Unidades tipo C: unidades básicas de saúde tradicionais, sem a presença de equipes de ESF.

As Clínicas da Família são um marco que representa a reforma da Atenção Primária no município do Rio de Janeiro. O modelo tem como objetivo focar nas ações de prevenção, promoção da saúde e diagnóstico precoce de doenças. Desde a implantação do modelo, a cobertura de Saúde da Família na cidade passou de 3,5%, em janeiro de 2009, para 56,8% até 2016.

Os Centros Municipais de Saúde (CMS) também oferecem serviços de atenção primária no modelo tradicional, sem o incremento formal de alguns princípios da Estratégia Saúde da Família, como a territorialização, visitas domiciliares ou atuação de Agentes Comunitários de Saúde. Dentre os diferentes modelos, são cerca de 200 unidades de atenção primária por toda a cidade.

O paciente que precisa de consultas médicas deve procurar a unidade mais próxima de sua residência, onde aproximadamente 90% dos problemas de saúde deverão ser resolvidos pela equipe de Atenção Primária. Se houver necessidade de exames complementares, o médico da APS fará o encaminhamento a uma policlínica ou hospital, que atuam de forma integrada, a partir do Sistema de Regulação – Sisreg ou outro sistema definido pela gestão local.

As unidades de referência em APS são facilmente encontradas no site da Secretaria Municipal de Saúde através do endereço: <https://smsrio.org/subpav/ondeseratendido/#> (Figura 1 e 2). Segue também a descrição de cada CAP, unidades de saúde, população e área de abrangência:



Figura 1 – Tela <https://pcrj.maps.arcgis.com/apps/webappviewer/index.html?id=014d8ab512a34f259bb27c8a13d4d65f>



Figura 2 – Tela <https://pcrj.maps.arcgis.com/apps/webappviewer/index.html?id=014d8ab512a34f259bb27c8a13d4d65f>

5.1 REGIONALIZAÇÃO E ENDEREÇOS DE ONDE SER ATENDIDO

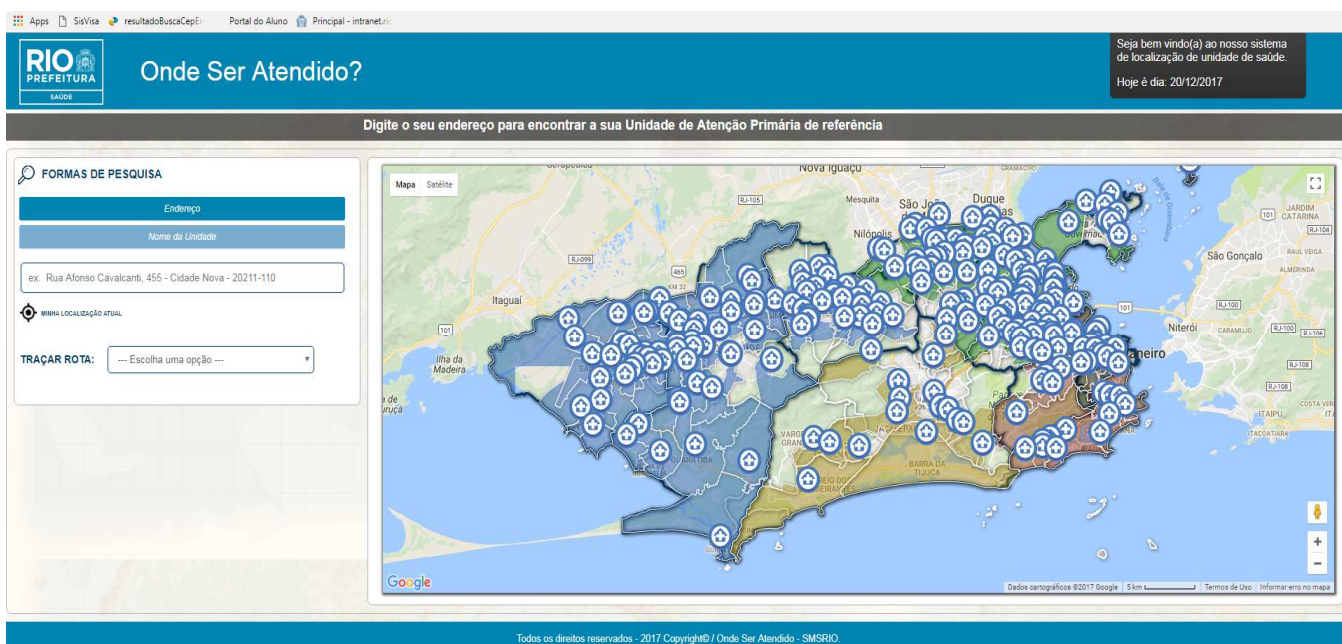
CAP 1.0

Endereço: Rua Evaristo da Veiga - Número 16- 3º andar - RJ | CEP: 20031-040|

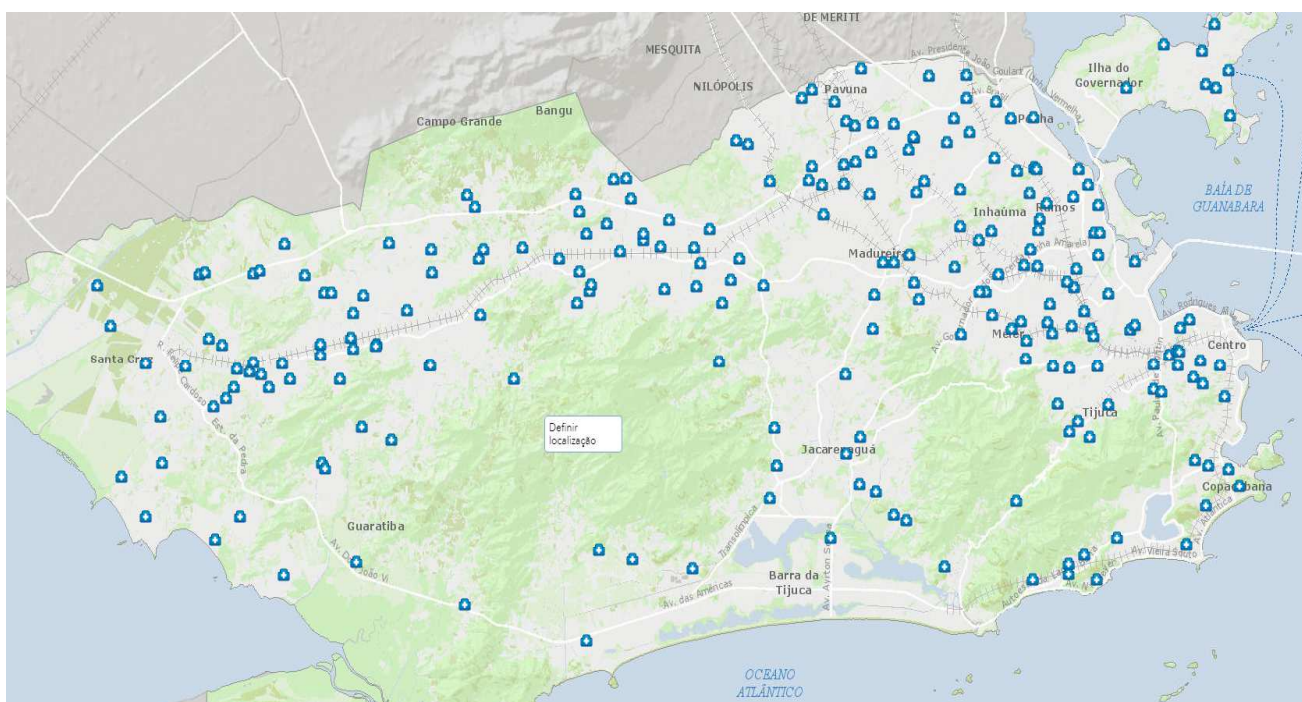
☎ Telefone: (21) 3233-1177

Funcionamento: Segunda-feira a Sexta-feira das 08h às 20h

População: 311.265 habitantes

Bairros de Abrangência: Benfica, Caju, Catumbi, Centro, Cidade Nova, Estácio, Gamboa, Mangueira, Paquetá, Rio Comprido, Santa Teresa, Santo Cristo, São Cristóvão, Saúde e Vasco da Gama.

Unidades de Saúde da CAP 1.0:

- CMS SALLES NETTO (B)

Endereço: Praça Condessa Paulo de Frontin, 52 - Rio Comprido

☎ (s): (21) 3251-0596 / (21) 3251-0686

E-mail: cmssalles2014@gmail.com

Período de Funcionamento: De Segunda à Sexta-feira, de 8h às 17 h

- CMS TURANO (A)

Endereço: Rua Aureliano Portugal, 289 - Rio Comprido

☎ (s): 3259-1135 / 3259-1203

E-mail: gerencia.turano@gmail.com

Blog: smsdc-pacs-turano.blogspot.com.br

Período de Funcionamento: De Segunda à Sexta-feira, de 8h às 17 h

- CMS MANOEL ARTHUR VILLABOIM - XX RA (UNIDADE B)

Endereço: Praça Bom Jesus, 40 - Paquetá

☎ (s): 3397-0123

Blog: smsdc-esfpaqueta.blogspot.com



Prefeitura da Cidade do Rio de Janeiro
Secretaria Municipal de Saúde
Subsecretaria de Promoção da Saúde, Atenção Primária e Vigilância em Saúde
Coordenação de Promoção em Saúde do Trabalhador

Período de Funcionamento: Atendimento 24 horas.

- C.M.S. JOSÉ MESSIAS DO CARMO - IRA (UNIDADE B)

Endereço: Rua Waldemar Dutra, 55 - Santo Cristo

☎ (s): 2233-8468 (Adm.) / 2233-9654 (Fax) / 2233-1690 (Dir.) / 2224-8054.

Período de funcionamento: De Segunda à Sexta-feira, de 8h às 17 h.

E-mail: cmsjmcarmo@rio.rj.gov.br

Blog: smsdc-cmsjmc.blogspot.com

- C.M.S. MARCOLINO CANDAU - III IRA (UNIDADE B)

Endereço: Rua Laura de Araújo, 36 - Cidade Nova

☎ (s): 2213-2244 (Geral) / 2213-2146 (Dir.) / 2273-2344 (Epidêmió).

Período de Funcionamento: Atendimento: de Segunda à Sexta-feira, 8h às 17 h.

E-mail: cmsmcandau@rio.rj.gov.br

Blog: smsdc-cmsmarcolinocandau.blogspot.com

- PSF MARCOLINO CANDAU

Endereço: Rua Laura de Araújo, 36 - Cidade Nova

☎ Telefone: 2273-4378

- C.M.S. ERNESTO ZEFERINO TIBAU JR. - VII RA (UNIDADE B)

Endereço: Av. do Exército, 1 - São Cristovão

☎(s): 3895-8659 (Adm.) / 3895-8660 (Port.) / 3895-8658 (Gab/fax) / 3895-8661(Epidêmió) /3895-8662(Chefias) / 3895-8663 (Farm.).

Período de Funcionamento: Atendimento de 2ª à 6ª das 8h às 17 h.

Imunização: Sábados das 8h às 12 h.

E-mail: cmseztibau@rio.rj.gov.br

Blog: smsdc-cmseztibau.blogspot.com

- C.M.S. ERNANI AGRÍCOLA - XXII RA (UNIDADE B)

Endereço: Rua Constante Jardim, 8 - Santa Teresa



Prefeitura da Cidade do Rio de Janeiro
Secretaria Municipal de Saúde
Subsecretaria de Promoção da Saúde, Atenção Primária e Vigilância em Saúde
Coordenação de Promoção em Saúde do Trabalhador

☎ (s): 2224-7194 (Mesa) / 2224-7665 (Fax) / 2224-7632(Gab.)

Período de Funcionamento: Atendimento de Segunda à Sexta-feira de 8h às 17 h.

Imunização: Sábados das 8 às 12 horas..

E-mail: cmseagricola@rio.rj.gov.br

Blog: www.cmsernaniagricola.com

- C.M.S. OSWALDO CRUZ - II RA (UNIDADE B)

Endereço: Av. Henrique Valadares, 151 - Centro

☎ (s): 2224-8054 (Gab.) / 2224-8258 (Mesa) / 2224-4335 (Fax).

Período de Funcionamento: de segunda à sexta-feira das 8h às 17 h.

E-mail: poc@rio.rj.gov.br

Blog: smsdc-cms-oswaldocruz.blogspot.com

- E.S.F. PARA POPULAÇÃO EM SITUAÇÃO DE RUA

Endereço: Av. Henrique Valadares, 151 - 9º andar - Centro

☎ (s): 2508-5372

Período de Funcionamento: de segunda à sexta-feira das 8h às 20h.

E-mail: esf.pop.rua.rio@gmail.com

Blog: smsdc-esfpoprua.blogspot.com

- C.M.S. FERNANDO A. BRAGA LOPES (UNIDADE A)

Endereço: Rua Carlos Seidl, 785 - Caju

☎ (s): 2589-4183

Período de Funcionamento: Atendimento de 8h às 17h.

E-mail: cajupsf@gmail.com

Blog: smsdc-cmsfernandoantoniobragalopes.blogspot.com.br

- CSE LAPA (UNIDADE A)

Endereço: Rua Riachuelo,43 - Centro

☎ (s): 3231-6031 / 3231-6026



Prefeitura da Cidade do Rio de Janeiro
Secretaria Municipal de Saúde
Subsecretaria de Promoção da Saúde, Atenção Primária e Vigilância em Saúde
Coordenação de Promoção em Saúde do Trabalhador

Período de Funcionamento: Atendimento de 8h às 17h.

E-mail: psflapa@uol.com.br

Blog: smsdc-cselapa.blogspot.com

- C.F. SÉRGIO VIEIRA DE MELLO (UNIDADE A)

Endereço: Av. Trinta e Um de Março, s/nº - Terreno da Chaminé - Catumbi

☎ (s): 2502-4366

Período de Funcionamento: de segunda à sexta-feira das 8h às 20 h.

E-mail: cfsergiov.mello@gmail.com

Blog: smsdc-cfsergiovieirademello.blogspot.com.br

- CSE SÃO FRANCISCO DE ASSIS (UNIDADE A)

Endereço: Rua Afonso Cavalcanti, 20 - Cidade Nova

☎: 3184-4449

E-mail: psf@hesfa.ufrj.br

Blog: <http://smsdc-cmssaofranciscocodeassis.blogspot.com.br>

- C.F. DONA ZICA (UNIDADE A)

Endereço: Rua João Rodrigues, 43 – Mangueira

☎: 3253-9544 / 2201-0465

Período de Funcionamento: de segunda à sexta-feira das 8h às 20 h.

E-mail: cfdzica@gmail.com

Blog: smsdc-cf-donazica.blogspot.com.br

CAP 2.1

Endereço: Avenida Venceslau Brás, 65 - Botafogo - Rio de Janeiro - RJ | CEP: 2290-140

☎: (21) 2295-0097/2541-9701

Funcionamento: Segunda-feira a Sexta-feira das 08h às 17h

População: 638.050 habitantes



Prefeitura da Cidade do Rio de Janeiro
Secretaria Municipal de Saúde
Subsecretaria de Promoção da Saúde, Atenção Primária e Vigilância em Saúde
Coordenação de Promoção em Saúde do Trabalhador

Bairros de Abrangência: Botafogo, Catete, Copacabana, Cosme Velho, Flamengo, Gávea, Glória, Humaitá, Ipanema, Jardim Botânico, Lagoa, Laranjeiras, Leblon, Leme, Rocinha, São Conrado, Urca e Vidigal.

Unidades de Saúde da CAP 2.1:

- CMS ALBERT SABIN

Estrada da Gávea, 250, Rocinha

☎ : (21) 3204-6088 | 3322-4278 | 98498-3203

sfalbertsabin@vivario.org.br

- CMS RODOLPHO PERISSÉ

Av. Presidente João Goulart, 735, Vidigal

☎ : (21) 3874-4002 | 99526-5506

sfvidigal@vivario.org.br

- CMS JOÃO BARROS BARRETO

Rua Tenreiro Aranha, S/N, Copacabana

☎ : (21) 3208-5295 | 97287-3621

cmsjoaobarrosbarreto@vivario.org.br

- CMS PINDARO DE CARVALHO RODRIGUES

Av. Padre Leonel Franca, S/N, Gávea

☎ : (21) 2274-2796 | 98498-3199

cmspindarodecarvalhorodrigues@vivario.org.br

- CMS MANOEL JOSE FERREIRA

Rua Silveira Martins, 161, Catete

☎ : (21) 2225-7505 | 2225-3864 | 2225-2291

cmsmanoeljoseferreira@vivario.org.br

- CMS DOM HELDER CAMARA



Prefeitura da Cidade do Rio de Janeiro
Secretaria Municipal de Saúde
Subsecretaria de Promoção da Saúde, Atenção Primária e Vigilância em Saúde
Coordenação de Promoção em Saúde do Trabalhador

Rua Voluntária da Pátria, 136, Botafogo

☎ : (21) 2535-9880 | 97194-9823

cmsdomheldercamara@vivario.org.br

- CF MARIA DO SOCORRO SILVA E SOUZA

Estrada da Gávea, 522, Curva do S, Rocinha

☎: (21) 3322-7395 | 3322-6694 | 99923-2226

cfmariadosocorro@vivario.org.br

- CF RINALDO DE LAMARE

Av. Niemeyer, 776, São Conrado

☎: (21) 3324-2487 | 3324-2454 | 97271-6175

sfrinaldodelamare@vivario.org.br

- CMS CHAPEU MANGUEIRA / BABILÔNIA

Rua São Francisco, 5, Associação da Babilônia

☎: (21) 2244-6028 | 98464-0390

sfchapeubabilonia@vivario.org.br

- CF CANTAGALO PAVÃO-PAVÃOZINHO

Ladeira Saint Roman, 172, Copacabana

☎: (21) 2523-4127 | 98440-4368

sfppc@vivario.org.br

- CF SANTA MARTA

Rua São Clemente, 312, Botafogo

☎: (21) 2286-2374 | 99915-6975

sfsantamarta@vivario.org.br

- CMS VILA CANOAS

Estrada das Canoas, 610, São Conrado



Prefeitura da Cidade do Rio de Janeiro
Secretaria Municipal de Saúde
Subsecretaria de Promoção da Saúde, Atenção Primária e Vigilância em Saúde
Coordenação de Promoção em Saúde do Trabalhador

☎: (21) 3322-6302 | 99539-4463

sfcanoas@vivario.org.br

CAP 2.2

Endereço: Conde de Bonfim, 764 - Tijuca - Rio de Janeiro

☎ Telefones: 2278-9271 / 2278-9296 / 2288-3830 / 2288-1433

E-mail: cap22@rio.rj.gov.br

Funcionamento: Segunda-feira a Sexta-feira das 08h às 17h

População: 371.120 habitantes

Bairros de abrangência: Praça da Bandeira, Tijuca, Alto da Boa Vista, Maracanã, Vila Isabel, Andaraí, Grajaú.

Unidades de Saúde da CAP 2.2:

- CAPS AD Mané Garrincha

Endereço: Rua Prof. Manoel de Abreu, 196

☎ Telefones: 2284-6339 / 2284-6860

E-mail: capsdmanegarrincha@rio.gov.br

- CMR Oscar Clark

Endereço: Rua General Canabarro, 345

☎ Telefones: 2284-2317 / 2284-2823

E-mail: ioc@rio.gov.br

- CMS Carlos Figueiredo Filho / Borel

Endereço: Rua São miguel, s/n° - Pátio CIEP Magarino Torres

☎ Telefone: 2238-3209

E-mail: gerencia.borel@gmail.com

- CMS Casa Branca

Endereço: Estrada da Casa Branca, 200



Prefeitura da Cidade do Rio de Janeiro
Secretaria Municipal de Saúde
Subsecretaria de Promoção da Saúde, Atenção Primária e Vigilância em Saúde
Coordenação de Promoção em Saúde do Trabalhador

☎ Telefones: 2298-3450

E-mail: gerencia.casabranca@gmail.com

- CMS Heitor Beltrão

Endereço: Rua Desembargador Isidro, 144

☎ Telefones: 2268-6642

E-mail: cmsbeltrao@rio.rj.gov.br

- CMS Maria Augusta Estrella

Endereço: Rua Visconde de St. Izabel, 56

☎ Telefones: 3111-6100

E-mail: cmsmaestrella@rio.rj.gov.br

- CMS Nicola Albano

Endereço: Rua Boa Vista, 190 / Estr. Furnas, 1112

☎ Telefones: 2492-5600 / 2495-4165

E-mail: gerencia.altodaboavista@gmail.com

- CF Recanto do Trovador

Endereço: Rua Visconde de Santa Isabel, 272

☎ Telefones: 2577-7097

E-mail: gerencia.recantodotrovador@gmail.com

- CMS Julio Barbosa

Endereço: Rua Castel Nuovo, 150 fundos

☎ Telefones: 2238-9392 2208-5846

E-mail: gerencia.julio Barbosa@gmail.com

- CMS Helio Pellegrino

Endereço: Rua do Matoso, 96

☎ Telefones: 97528-5228



Prefeitura da Cidade do Rio de Janeiro
Secretaria Municipal de Saúde
Subsecretaria de Promoção da Saúde, Atenção Primária e Vigilância em Saúde
Coordenação de Promoção em Saúde do Trabalhador

E-mail: gerencia.hpellegrino@gmail.com

- Policlínica Helio Pellegrino

Endereço: Rua Matoso, 96

☎ Telefones: 2273-0998 / 2273-6569 / 2273-6422 / 2273-6417 / 2273-6312 / 2273-6112

E-mail: pamhpellegrino@rio.rj.gov.br

CAP 3.1

Endereço: Rua São Godofredo S/Nº - Penha CEP 21021-240

☎ : 3868-3770/3887-4670/3887-4693

E-mail: cap31@rio.rj.gov.br

Funcionamento: Segunda-feira a Sexta-feira das 08h às 17h

População: 866.551 habitantes

Bairros de abrangência: Bancários, Jardim América, Pitangueiras, Bonsucesso, Jardim Carioca, Portuguesa, Brás de Pina, Jardim Guanabara, Praia da Bandeira, Cacuia, Manguinhos, Ramos, Cidade Universitária, Maré, Ribeira, Cocotá, Moneró, Tauá, Complexo do Alemão, Olaria, Vigário Geral, Cordovil, Parada de Lucas, Zumbi, Freguesia-ILHA, Penha, Galeão, Penha Circular.

Unidades de Saúde da CAP 3.1:

- CLÍNICA DA FAMÍLIA ZILDA ARNS

Localização: Estrada do Itarare, 951 - Complexo do Alemão, CEP 21061-240.

☎ Contatos: 8464-0378

E-mail: cfzildaarns@vivacomunidade.org.br

- CLÍNICA DA FAMÍLIA VICTOR VALLA

Localização: Av. Dom Hélder Câmara, 1390 - Manguinhos (ao lado da UPA Manguinhos), CEP:20973-012



Prefeitura da Cidade do Rio de Janeiro
Secretaria Municipal de Saúde
Subsecretaria de Promoção da Saúde, Atenção Primária e Vigilância em Saúde
Coordenação de Promoção em Saúde do Trabalhador

☎ Contatos: 2201-4476/2581-1063

E-mail: Não informado

- CENTRO MUNICIPAL DE SAÚDE VILA DO JOÃO

Localização: Rua 17 s/nº - Complexo da Maré Cep: 21040-360

☎ Contatos: 8440-4358

E-mail: psfviladojoao@rio.rj.gov.br e usfviladojoao@vivacomunidade.org.br

- CENTRO MUNICIPAL DE SAÚDE MANGUINHOS

Endereço: Rua Leopoldo Bulhoes, 1480 - Manguinhos

☎ Telefone: (21) 2598-2796

- CF VALTER FELISBINO DE SOUZA

Endereço: Rua Diomedes Trota, 259 - Ramos - Rio de Janeiro - RJ

☎ Telefones: (21) 2260-2972

- CF RODRIGO YAMAWAKI AGUILAR ROIG

Endereço: Estrada do Itararé, 650 - Complexo do Alemão - Rio de Janeiro - RJ | CEP: 21061-240

☎ Telefone: (21) 98498-3242

- CF AUGUSTO BOAL

Av Guilherme Maxwell, 25 - Maré - Rio de Janeiro - RJ | CEP: 21040-211

☎ Telefone: (21) 3105-8982

- CMS MARIA CRISTINA ROMA PAUGARTTEN

Rua Joaquim Gomes, S/N - Ramos - Rio de Janeiro - RJ | CEP: 21040-060

☎ Telefone: (21) 2270-9846

- CMS AMÉRICO VELOSO



Prefeitura da Cidade do Rio de Janeiro
Secretaria Municipal de Saúde
Subsecretaria de Promoção da Saúde, Atenção Primária e Vigilância em Saúde
Coordenação de Promoção em Saúde do Trabalhador

Rua Gerson Ferreira, 100 - Ramos - Rio de Janeiro - RJ | CEP: 21030-152

☎ Telefone: (21) 2573-7235

- CMS NOVA HOLANDA

Rua Ivanildo Alves, s/n - Parque Maré - Rio de Janeiro - RJ | CEP: 21043-230

☎ Telefone: (21) 3105-7809

- CMS SAMORA MACHEL

Rua Principal, s/n - Maré - Rio de Janeiro - RJ | CEP: 21044-690

☎ Telefone: (21) 3105-3596

- CMS HÉLIO SMIDT

Rua Tancredo Neves, S/N - Maré - Rio de Janeiro - RJ | CEP: 21010-290

☎ Telefone: (21) 3882-3664

- CF FELIPPE CARDOSO

Av. Nossa Senhora da Penha, 42 - Penha - Rio de Janeiro - RJ | CEP: 21070-390

☎ Telefone: (21) 3977-7661 / (21) 98464-0393

- CMS JOÃO CÂNDIDO

Av. Lobo Junior, 83 - Penha Circular - Rio de Janeiro - RJ | CEP: 21011-065

☎ Telefone: (21) 2584-2083

- CF ALOYSIO AUGUSTO NOVIS

AV. Bras de Pina, 651 - Penha Circular - Rio de Janeiro - RJ | CEP: 21210-673

☎ Telefone: (21) 2270-5732 | (21) 99896-1360

- CMS IRACI LOPES

Rua Antônio Mendes, 02 - Sobrado - Vigário Geral - Rio de Janeiro - RJ | CEP: 21010-290

☎ Telefone: (21) 3451-9504



Prefeitura da Cidade do Rio de Janeiro
Secretaria Municipal de Saúde
Subsecretaria de Promoção da Saúde, Atenção Primária e Vigilância em Saúde
Coordenação de Promoção em Saúde do Trabalhador

- CF HEITOR DOS PRAZERES

Rua Iguaperiba, S/N - Brás de Pina - Penha - Rio de Janeiro - RJ | CEP: 21010-290

☎ Telefone: (21) 3109-0192

- CENTRO MUNICIPAL DE SAÚDE JOSÉ PARANHOS FONTENELLE

Rua Leopoldina Rego, 700, Penha –

☎ Telefone: 3111-6920

- CENTRO MUNICIPAL DE SAÚDE NAGIB FARAH

Praça Michael Cheib, S/N - Jardim América - Rio de Janeiro - RJ | CEP: 21240-780

☎ Telefone: (21) 3357-7006 | 7018

- CMS JOSÉ BREVES DOS SANTOS

Rua Mar Grande, 10 - Cordovil - Rio de Janeiro - RJ | CEP: 21010-290

☎ Telefone: (21) 2485-6231 | 3640 | 4135

- CF MARIA SEBASTIANA DE OLIVEIRA

AV. Dos Magistérios, S/N - Praia da Rosa - Ilha do Governador - RJ | CEP: 21920-455

☎ Telefone: (21) 2462-4720

- CMS PARQUE ROYAL

Rua Jornalista Alaide Pires, 25 - Portuguesa - Ilha do Governador - RJ | CEP: 21931-615

☎ Telefone: (21) 3353-8448

- CLÍNICA DA FAMÍLIA ASSIS VALENTE

Endereço: Estr. das Canárias, S/N - Galeão, Rio de Janeiro - RJ, 21941-480

☎ Telefone: (21) 2465-3496

- CMS MADRE TERESA DE CALCUTÁ

Av. Ilha das Enxadas, 100 - Bancários - Ilha do Governador - RJ | CEP: 21910-097

☎ Telefone: (21) 3975-4962 | (21) 3975-1293



Prefeitura da Cidade do Rio de Janeiro
Secretaria Municipal de Saúde
Subsecretaria de Promoção da Saúde, Atenção Primária e Vigilância em Saúde
Coordenação de Promoção em Saúde do Trabalhador

- CMS NECKER PINTO

Estrada Rio Jequia, 428 - Zumbi - Ilha do Governador - RJ | CEP: 21930-007

☎ Telefone: (21) 33675199

CAP 3.3

Endereço: R. Manuel Martins, 53 - Madureira, Rio de Janeiro - RJ, 21310-240

☎ Telefone: (21) 3017-6122

População: 942.638 habitantes

Bairros de Abrangência: Parque Anchieta, Anchieta, Ricardo de Albuquerque, Guadalupe, Pavuna, Costa Barros, Parque Colúmbia, Acari, Barros Filho, Coelho Neto, Irajá, Vista Alegre, Colégio, Vila da Penha, Vicente de Carvalho, Vila Kosmos, Marechal Hermes, Honório Gurgel, Rocha Miranda, Bento Ribeiro, Oswaldo Cruz, Turiaçu, Vaz Lobo, Madureira, Engenheiro Leal, Cavalcanti, Campinho, Cascadura, Quintino Bocaiúva

Unidades de Saúde da CAP 3.3:

- Clínica da Família Candido Ribeiro da Silva Filho (Candinho)

Av. São Felix, Nº201- Vista Alegre- Rio de Janeiro- RJ | CEP:21235610

☎ Telefone: (21)96734-4437

- Clínica da Família Deputado Pedro Fernandes

Praça Nossa Senhora da Apresentação, S/Nº- Irajá- Rio de Janeiro- RJ CEP: 21230-362

☎ Telefone: (21) 3371-0144

- Clínica da Família Ana Maria dos Santos Correia

Rua F, S/nº - Vila Kosmos - Rio de Janeiro - RJ | CEP: 21210-024

☎ Telefone:(21) 3352-7818

- Clínica da Família Enfermeiro Marcos Valadão



Prefeitura da Cidade do Rio de Janeiro
Secretaria Municipal de Saúde
Subsecretaria de Promoção da Saúde, Atenção Primária e Vigilância em Saúde
Coordenação de Promoção em Saúde do Trabalhador

Av. Pastor Martin Luther King jr, nº10.976- Acari - Rio de Janeiro - RJ | CEP: 21530-014 |

☎ Telefone: (21) 3373-2253

- Clínica da Família Josuete Sant'Anna de Oliveira

Rua Luís Coutinho Cavalcante, s/nº- Rio de Janeiro - RJ | CEP: 21675-310

☎ Telefone: (21) 3015-0122

- Clínica da Família Maria de Azevedo Rodrigues

Praça Professora Santinha, s/nº- Parque Anchieta - Rio de Janeiro - RJ CEP: 21620-510

☎ Telefone: (21) 3019-6181

- Clínica da Família Aderson Fernandes – Filoca

Rua João Paulo, 1007 - Barros Filho - Rio de Janeiro - RJ | CEP: 21512-002

☎ Telefone: (21) 3106-8864

- Clínica da Família Adolfo Ferreira de Carvalho

Rua João Paulo, 1007 - Barros Filho - Rio de Janeiro - RJ | CEP: 21512-002

☎ Telefone: (21) 3106-8864

- Centro Municipal de Saúde Portus Quitanda

Rua Jorge Nogueira, s/nº- Costa Barros- Rio de Janeiro - RJ | CEP:21520-790

☎ Telefone: (21) 3835-6123

- Centro Municipal de Saúde Fazenda Botafogo

Rua Arnaldo Guinle, S/nº - Fazenda Botafogo - Rio de Janeiro - RJ

☎ Telefone: (21) 2485-1960 | 1483

- Centro Municipal de Saúde Sylvio Brauner

Rua Darwin Brandão, S/nº - Costa Barros- Rio de Janeiro - RJ | CEP: 21515-210

☎ Telefone: (21) 3835-8689



Prefeitura da Cidade do Rio de Janeiro
Secretaria Municipal de Saúde
Subsecretaria de Promoção da Saúde, Atenção Primária e Vigilância em Saúde
Coordenação de Promoção em Saúde do Trabalhador

- Centro Municipal de Saúde Alice de Toledo Tibiriçá

Rua Juturi, S/N- Irajá- Rio de Janeiro - RJ | CEP: 21230-320

☎ Telefone: (21) 2471-2927

- Centro Municipal de Saúde Flavio Couto

Praça Lúcio José Filho, s/nº- Parque Anchieta - Rio de Janeiro - RJ | CEP: 21630-250

☎ Telefone: (21) 2455-7514 / 2455-7516 / 2455-7571

- Centro Municipal de Saúde Edma Valadão

Av. Brasil, Nº18476- Irajá- Rio de Janeiro- RJ | CEP: 21530-990

☎ Telefone: (21) 3362-1067 | 3362-4310

- Centro Municipal de Saúde Augusto Amaral Peixoto/PAAP

Rua Jornalista Hermano Requião, nº 447 Guadalupe-Rio de Janeiro- RJ CEP: 221670-360. ☎ Telefone:(21)3015-1867

- Centro Municipal de Saúde Carlos Cruz Lima

Estrada do Colégio, nº 983- Colégio - Rio de Janeiro - RJ | CEP: 21235-280

☎ Telefone: (21)2473-3707

- CMS Carmela Dutra

Av. dos Italianos, 480 - Rocha Miranda - Rio de Janeiro - RJ CEP: 21510-103

☎ Telefone: (21) 2475-3094 | 2472-0039

- CMS Clementino Fraga

Rua Caiçaras, 514 - Irajá - Rio de Janeiro - RJ | CEP: 21361-630

☎ Telefone: (21) 2481-6295 | 2482-7115

- CMS Dr Nascimento Gurgel

Rua Mercúrio, s/n - Pavuna - Rio de Janeiro - RJ | CEP: 21532-290

☎ Telefone: (21) 3835-5660



Prefeitura da Cidade do Rio de Janeiro
Secretaria Municipal de Saúde
Subsecretaria de Promoção da Saúde, Atenção Primária e Vigilância em Saúde
Coordenação de Promoção em Saúde do Trabalhador

- CF Cypriano Das Chagas Medeiros

Rua Jurumirim, 87 - Coelho Neto - Rio de Janeiro - RJ | CEP: 21510-580

☎ Telefone: (21) 9971-6405

- CMS Portus e Quitanda

Rua Jorge Nogueira, s/nº- Costa Barros- Rio de Janeiro - RJ | CEP:21520-790

☎ Telefone: (21) 3835-6123

- SMSDC Clínica da Família Carlos Nery

Rua Clarimundo de Melo, s/n - Quintino - Rio de Janeiro - RJ | CEP: 21311-282

☎ Telefone: (21) 2269-1911

- SMSDC Clínica da Família Raimundo Alves Nascimento

Rua Marcos de Macedo, s/n - Guadalupe - Rio de Janeiro - RJ | CEP: 2121660-231

☎ Telefone: (21) 3107-0882

- SMSDC Clínica da Família Maestro Celestino

Rua Lourenço Marques, 70 - Guadalupe - Rio de Janeiro - RJ | CEP: 2675-540

☎ Telefone: (21) 3017-4920

- SMSDC Clínica da Família Manoel Fernandes de Araujo "Seu Neco"

Rua Laudo de Camargo, s/n - Pavuna - Rio de Janeiro - RJ | CEP: 21655-490

☎ Telefone: (21) 3019-9138

- SMSDC Clínica da Família Dante Romanó Junior

Rua Carolina Machado, s/n - Marechal Hermes - Rio de Janeiro - RJ | CEP: 21557-150|

☎ Telefone: (21) 2489-6838

- SMSDC Clínica da Família Souza Marques

Praça do Patriarca, s/n - Madureira - Rio de Janeiro - RJ | CEP: 21310-440



Prefeitura da Cidade do Rio de Janeiro
Secretaria Municipal de Saúde
Subsecretaria de Promoção da Saúde, Atenção Primária e Vigilância em Saúde
Coordenação de Promoção em Saúde do Trabalhador

☎ Telefone: (21) 3350-5563

- SMSDC Clínica da Família Eptácio Soares Reis

Rua Chrisóstomo Pimentel de Oliveira, 2.488 - Pavuna - Rio de Janeiro - RJ | CEP:
21650-321

☎ Telefone: (21) 2455-5671

- SMSDC Centro Municipal de Saúde Mario Olinto

Rua Ferraz, 2 - Cascadura - Rio de Janeiro - RJ | CEP: 21311-060

☎ Telefone: (21) 3272-0011

CAP 4.0

Av. Ayrton Senna, 2001 – Jacarepagua Rio de Janeiro – RJ CEP 22775-002

☎ Telefone: (21) 3325-1296

População: 909.368 habitantes

Bairros de Abrangência: Jacarepaguá, Anil, Gardênia Azul, Cidade de Deus, Curicica, Freguesia (Jacarepaguá), Pechincha, Taquara, Tanque, Praça Seca, Itanhangá, Barra da Tijuca, Camorim, Vargem Pequena, Vargem Grande, Recreio dos Bandeirantes.

Unidades de Saúde:

Unidades de Saúde da CAP 4.0:

- Centro Municipal de Saúde - Jorge Saldanha Bandeira de Melo

Avenida Geremário Dantas, 135 – Tanque

☎ Telefone: 3392-0050

- Centro Municipal de Saúde - Harvey Ribeiro de Souza Filho

Rua Guiomar Novaes, 133 – Recreio dos Bandeirantes

☎ Telefone: 3418-4518

E-mail: ger.harveyribeiro.cap40@iabas.org.br



Prefeitura da Cidade do Rio de Janeiro
Secretaria Municipal de Saúde
Subsecretaria de Promoção da Saúde, Atenção Primária e Vigilância em Saúde
Coordenação de Promoção em Saúde do Trabalhador

- Centro Municipal de Saúde - Cecília Donnangelo
Estrada dos Bandeirantes, 21136 – Vargem Grande
☎ Telefone: 3325-0300
E-mail: ceciliadonnangelo.cms@gmail.com

- Centro Municipal de Saúde - Hamilton Land
Rua Edgard Werneck, 1601 – Cidade de Deus
☎ Telefone: 3412-3199

- Centro Municipal de Saúde Raphael de Paula Souza
Estrada de Curicica, 2000 – Curicica
☎ Telefone: 2441-1814
E-mail: ger.curicica.cap40@iabas.org.br

- Centro Municipal de Saúde – Santa Maria
Estrada do Rio Pequeno, s/nº - Santa Maria - Taquara
☎ Telefone: 3347-2047

- Centro Municipal de Saúde – Novo Palmares
Rua Jacarandá, s/nº - Vargem Pequena
☎ Telefone: 2442-6735
E-mail: ger.novopalmares.cap40@iabas.com.br

- Centro Municipal de Saúde – Itanhangá
Est. do Itanhangá, nº 270 - Itanhangá
☎ Telefone: 3139-4904
E-mail: ger.itanhanga.cap40@gmail.com

- Centro Municipal de Saúde – Newton Bethlem
Horário de Funcionamento: seg a sex 08:00h às 17:00h
Rua Barão, nº 259 - Praça Seca



Prefeitura da Cidade do Rio de Janeiro
Secretaria Municipal de Saúde
Subsecretaria de Promoção da Saúde, Atenção Primária e Vigilância em Saúde
Coordenação de Promoção em Saúde do Trabalhador

☎ Telefone: 2450-2924

E-mail: ger.nb.cap40@iabas.org.br

- Clínica da Família Barbara Mosley

Av. Otávio Malta, s/n - Anil

Telefone: 3523-8600 / 3523-8472

E-mail: ger.cfbms.cap40@iabas.org.b

- Clínica da Família Barbara Mosley

Av. Otávio Malta, s/n - Anil

☎ Telefone: 3523-8600 / 3523-8472

E-mail: ger.cfbms.cap40@iabas.org.b

- Clínica da Família Gerson Bergher

Rua Candido Benicio, s/n - Praça Seca

E-mail: ger.cfgb.cap40@iabas.org.b

- Clínica da Família Helena Besserman Vianna

Via Ligth, s/n - Rio das Pedras

☎ Telefone: 3523-857

E-mail: cfhelenabv@gmail.com

- Clínica da Família José de Souza Herdy

Av. Ayrton Senna, 3383 - Barra da Tijuca

☎ Telefone: 3523-8635

E-mail: cicerofreitas@gmail.com

- Clínica da Família Otto Alves de Carvalho

Av Engenheiro de Souza Filho, s/nº - Rio das Pedras

☎ Telefone: 3613-8140

E-mail: cfottoalvesdecarvalho@gmail.com



Prefeitura da Cidade do Rio de Janeiro
Secretaria Municipal de Saúde
Subsecretaria de Promoção da Saúde, Atenção Primária e Vigilância em Saúde
Coordenação de Promoção em Saúde do Trabalhador

- Clínica da Família Maury Alves de Pinho
Estrada dos Bandeirantes, 11,227 – Vargem Pequena
☎ Telefone: 3410-8572
E-mail: ger.map.cap40@iabas.org.br

- Clínica da Família Maicon Siqueira
Av. Salvador Allende, s/n - Curicica
☎ Telefone: 3523-8645
E-mail: adm.cfms.cap40@iabas.org.br

- Clínica da Família Pe. José Azevedo Tiúba
Praça Ludovia, s/nº - Gardênia Azul
☎ Telefone: 3347-3675 / 2427-8852
E-mail: cfpjat@gmail.com

CAP 5.1

Avenida Carlos Pontes, s/nº - Jardim Sulacap Cep: 21741-340

☎ Telefones: 3017-6864 / 3017-6876

População: 687.000 habitantes

Bairros de Abrangência: Deodoro, Vila Militar, Campo dos Afonsos, Jardim Sulacap, Magalhães Bastos, Realengo, Padre Miguel, Bangu, Gericinó, Senador Camará.

Unidades de Saúde da CAP 5.1:

- Clínica da Família Antônio Gonçalves da Silva
Av. Brasil, s/nº - Realengo (ao lado da EM Thomas Jefferson)
<http://smsdc-cfdrantoniogoncalvesdasilva.blogspot.com>

- Clínica da Família Mario Dias de Alencar



Prefeitura da Cidade do Rio de Janeiro
Secretaria Municipal de Saúde
Subsecretaria de Promoção da Saúde, Atenção Primária e Vigilância em Saúde
Coordenação de Promoção em Saúde do Trabalhador

R. Mucuripe, s/nº - Senador Camará

- Clínica da Família Nildo Aguiar

Av. Brasil, s/nº - Realengo (ao lado da EM Mal. Teixeira Lott)

<http://smsdc-cfnildoeimardealmeidaaguiar.blogspot.com/>

- Clínica da Família Kelly Cristina de Sá Lacerda Silva

Av. Carlos Sampaio Correia, s/nº - Senador Camará

☎ Telefone: 3463-0650

<http://smsdc-cfkellycristinadesalacerdasilva.blogspot.com/>

- Clínica da Família Pe. John Cribbin "Padre João"

Est. Manoel Nogueira de Sá, s/nº - Realengo

☎ Telefone: 3555-4877 / 3839-7099

<http://smsdc-cfpadreja.blogspot.com/>

- Clínica da Família Olímpia Esteves

Rua Olimpia Esteves, s/nº - Padre Miguel

☎ Telefone: 3309-3487

<http://smsdc-cfolimpiaesteves.blogspot.com>

- Clínica da Família Fiorello Raymundo

Rua do Açafrão, s/nº - Bangu

☎ Telefone: 2401-0068

<http://smsdc-cfdriorelloraymundo.blogspot.com/>

- CMS Waldyr Franco

Praça Cecília Pedro, 60 - Bangu

☎ Telefone: 3335-0519 / 3335-0531

<http://smsdc-cmswaldyrfranco.blogspot.com/>

E-mail: cmswfranco@rio.rj.gov.br



Prefeitura da Cidade do Rio de Janeiro
Secretaria Municipal de Saúde
Subsecretaria de Promoção da Saúde, Atenção Primária e Vigilância em Saúde
Coordenação de Promoção em Saúde do Trabalhador

- CMS Professor Masao Goto

Avenida Carlos Pontes, s/nº - Jardim Sulacap

☎ Telefone: 3111-6205 / 3357-7273

<http://smsdc-cmsmasaogoto.blogspot.com/> E-mail: psmgoto@rio.rj.gov.br

- CMS Buá Boanerges Borges da Fonseca

Rua Laranjeiras do Sul, s/nº - Magalhães Bastos

☎ Telefone: 3111-7602

<http://smsdcbuabf.blogspot.com/>

E-mail: psbua@rio.rj.gov.br

- CMS Padre Miguel

Rua Santo Evaldo, s/nº - Padre Miguel

☎ Telefone: 3335-0532 / 3335-0535 / 3335-0538

<http://smsdc-cmspadremiguel.blogspot.com/>

E-mail: pspmiguel@rio.rj.gov.br

- CMS Dr. Eithel Pinheiro de Oliveira Lima

Estrada do Taquaral, s/nº - Rua M com Rua C - Senador Camará

☎ Telefone: 3332-9207 / 3332-8127

<http://smsdc-cms-eithelpinheiro.blogspot.com/>

E-mail: psepolima@rio.rj.gov.br

- CMS Dr. Henrique Monat

Estrada do Quafá, Rua I - Vila Kennedy

☎ Telefone: 3467-0835

<http://smsdc-cms-henriquemonat.blogspot.com/>

E-mail: cmshmonat@gmail.com / pshmonat@rio.rj.gov.br

- CMS Alexander Fleming



Prefeitura da Cidade do Rio de Janeiro
Secretaria Municipal de Saúde
Subsecretaria de Promoção da Saúde, Atenção Primária e Vigilância em Saúde
Coordenação de Promoção em Saúde do Trabalhador

Rua Marmiare, s/nº - Senador Camará

☎ Telefone: 3335-0761 / 3335-0594

<http://smsdc-cms-alexanderfleming.blogspot.com/>

- CMS Athayde José da Fonseca

Rua Roque Barbosa, s/nº - Jardim Bangu

☎ Telefone: 3422-1248 / 2403-3776

<http://smsdc-cmsathayde.blogspot.com/>

E-mail: psajfonseca@rio.rj.gov.br

- CAPS Lima Barreto

Rua São Tomas de Aquino, 167 - Bangu

E-mail: capslbarreto@rio.rj.gov.br

- CAPSI Pequeno Hans

Rua Ribeiro Dantas, 571 - Bangu

☎ Telefone: 3355-7907 / 3355-3887

<http://smsdc-capsipequenohans.blogspot.com/>

E-mail: capsiphans@rio.rj.gov.br

- Casa De Parto David Capistrano Filho

Avenida Pontalina, s/nº - Realengo

☎ Telefone: 3462-5593 / 3462-5713

- CMS Silvio Barbosa

Rua Rodrigues de Freitas, s/nº - Senador Camará

☎ Telefone: 2404-2134

<http://smsdc-cmssilviobarboza.blogspot.com/>

- Clínica da Família Maria José Sousa Barbosa Estrada do Taquaral, 100 - Bangu

☎ Telefone: 3462-7686



Prefeitura da Cidade do Rio de Janeiro
Secretaria Municipal de Saúde
Subsecretaria de Promoção da Saúde, Atenção Primária e Vigilância em Saúde
Coordenação de Promoção em Saúde do Trabalhador

<http://cfmariajosesb.blogspot.com.br/>

- Clínica da Família Faim Pedro

Praça dos Cadetes, s/nº - Padre Miguel

☎ Telefone: 3462-8646

<http://cffaimpedro.blogspot.com.br/>

- CMS Catiri

Rua Três Marias, s/nº - Catiri

☎ Telefone: 3424-2903

<http://smsdc-cmscatiri.blogspot.com/>

- Clínica da Família Wilson Mello Santos

Est. Sargento Miguel Filho, esquina com Joaquim Camara Ferreira S/N

☎ Telefone: 2405-2099

- Clínica da Família Sandra Regina

Rua Marmiari S/N. Senador Camará

☎ Telefone: 3839-9160

CAP 5.2

Estrada do Campinho, nº2899 - Campo Grande - Rio de Janeiro - RJ CEP: 23070-220

☎ Telefone: (21) 2088-0532

População: 672.549 habitantes

Bairros de Abrangência: Santíssimo, Campo Grande, Senador Vasconcelos, Inhoaíba, Cosmos, Guaratiba, Barra de Guaratiba, Pedra de Guaratiba.

Unidades de Saúde da CAP 5.2:

- Centro Municipal de Saúde Aguiar Torres

Endereço: Estrada de Inhoaiba , 849



Prefeitura da Cidade do Rio de Janeiro
Secretaria Municipal de Saúde
Subsecretaria de Promoção da Saúde, Atenção Primária e Vigilância em Saúde
Coordenação de Promoção em Saúde do Trabalhador

☎ Telefone: 3377-3456

E-mail: ger.aguiartorres.cap52@iabas.org.br

Blog: <http://smsdc-cmsaguiartorres.blogspot.com.br/>

- Centro Municipal de Saúde Mourão Filho

Endereço: Est. Barra de Guaratiba 9.748 - Barra de Guaratiba

☎ Telefone: 3427-8562

E-mail: ger.barradeguaratiba.cap52@iabas.org.br

Blog: <http://smsdc-usf-barradeguaratiba.blogspot.com.br/>

- Centro Municipal de Saúde Dr. Maia Bittencourt

Endereço: Est. do Mato Alto, 5.609 - Campo Grande

☎ Telefone: 2410-8990

E-mail: ger.fazendamodelo.cap52@iabas.org.br

Blog: <http://smsdc-cms-drmaiabittencourt.blogspot.com.br/>

- Centro Municipal de Saúde Raul Barroso

Endereço: Est. Barra de Guaratiba, S/Nº - Guaratiba

☎ Telefone: 3427-3148

E-mail: ger.ilhadeguaratiba.cap52@iabas.org.br

Blog: <http://smsdc-psf-ilhadeguaratiba.blogspot.com.br/>

- Centro Municipal de Saúde Dr. Woodrow Pimentel Pantoja

Endereço: Est. do Magarça, 4.435 - Guaratiba

☎ Telefone: 3155-5135

E-mail: ger.wpp.cap52@iabas.org.br

Blog: <http://smsdc-cms-woodrowpantoja.blogspot.com.br/>

- Centro Municipal de Saúde Carlos Alberto Nascimento

Endereço: Pça Major Vieira de Melo s/nº - Fds - Campo Grande

☎ Telefone: 2412-4310



Prefeitura da Cidade do Rio de Janeiro
Secretaria Municipal de Saúde
Subsecretaria de Promoção da Saúde, Atenção Primária e Vigilância em Saúde
Coordenação de Promoção em Saúde do Trabalhador

E-mail: ger.can.cap52@iabas.org.br

Blog: <http://cmscarlosalbertonascimento.blogspot.com.br/>

- Centro Municipal de Saúde Professor Edgard Magalhães Gomes

Endereço: Pça Filomena Carlos Magno s/ nº Inhoaíba

☎ Telefone: 3377-2813

E-mail: ger.emg.cap52@iabas.org.br

Blog: <http://cms-edgarmagalhaesgomes.blogspot.com.br/>

- Centro Municipal de Saúde Dr. Mário Rodrigues Cid

Endereço: Rua Matureia, s/n - Santa Margarida -Cosmos

☎ Telefone: 3316-2095

E-mail: ger.mrc.cap52@iabas.org.br

Blog: <http://smsdc-cms-mariorodriguescid.blogspot.com.br/>

- Centro Municipal de Saúde Vila do Céu

Endereço: Rua Guarujá,69 - Cosmos

☎ Telefone: 3384-0351

E-mail: ger.viladoceu.cap52@iabas.org.br

Blog: <http://smsdc-cms-viladoceu.blogspot.com.br/>

- Centro Municipal de Saúde Professor Manoel de Abreu

Endereço: Rua Noe Gualberto, s/nº- Santíssimo

☎ Telefone: 3394-3265

E-mail: ger.manoeldeabreu.cap52@iabas.org.br

Blog: <http://smsdc-cmsprofmanoeldeabreu.blogspot.com.br/>

- Centro Municipal de Saúde Adão Pereira Nunes

Endereço: Rua Florestal, s/nº - Inhoaíba

☎ Telefone: 3427-5903

E-mail: ger.vilarcarioca.cap52@iabas.org.br



Prefeitura da Cidade do Rio de Janeiro
Secretaria Municipal de Saúde
Subsecretaria de Promoção da Saúde, Atenção Primária e Vigilância em Saúde
Coordenação de Promoção em Saúde do Trabalhador

Blog: <http://smsdc-psf-vcarioca.blogspot.com.br/>

- Centro Municipal de Saúde Dr. Pedro Nava

Endereço: Rua do Pernambucano, s/nº Mendanha Campo Grande

☎ Telefone: 3394-2297

E-mail: pspnava@rio.rj.gov.br

Blog: <http://smsdccmspedronava.blogspot.com.br/>

- Centro Municipal de Saúde Belizário Penna

Endereço: Rua Franklim, 29 - Campo Grande

☎ Telefone: 3394-3862

E-mail: cmsbpenna@rio.rj.gov.br

Blog: <http://cmsbelizariopenna.blogspot.com.br/>

- Centro Municipal de Saúde Dr. Oswaldo Vilella

Endereço: Rua Jomar Mendes, s/nº - Campo Grande

☎ Telefone: 3407-2840

E-mail: cmsovilella@gmail.com

Blog: <http://psovilella.blogspot.com.br/>

- Centro Municipal de Saúde Dr. Mário Vitor de Assis Pacheco

Endereço: Avenida Cesário de Melo, 5580 - Campo Grande

☎ Telefone: 3394-3989

E-mail: psmvapacheco@rio.rj.gov.br

Blog: <http://cmsmariovitor.blogspot.com.br/>

- Centro Municipal de Saúde Dr. Alvimar de Carvalho

Endereço: Rua Soldado Eliseu Hipólito s/n - Pedra de Guaratiba

☎ Telefone: 2417-7369

E-mail: psacarvalho@rio.rj.gov.br

Blog: <http://smsdc-cms-alvimardecarvalho.blogspot.com.br/>



Prefeitura da Cidade do Rio de Janeiro
Secretaria Municipal de Saúde
Subsecretaria de Promoção da Saúde, Atenção Primária e Vigilância em Saúde
Coordenação de Promoção em Saúde do Trabalhador

- Centro Municipal de Saúde Dr. Garfield de Almeida

Endereço: Rua Gal. Paulo de Oliveira, 226 - Rio da Prata - Campo Grande

☎ Telefone: 3394-0860

E-mail: cmshalmeida@gmail.com

Blog: <http://cmshalmeida.blogspot.com.br/>

- Clínica da Família Alkindar Soares Pereira Filho

Endereço: Estrada da Pedra, s/n - Guaratiba

☎ Telefone: 3401-8794

E-mail: ger.aspf.cap52@iabas.org.br

Blog: <http://smsdc-cfalkindarsoarespereira.blogspot.com.br/>

- Clínica da Família Antônio Gonçalves Villa Sobrinho

Endereço: Estrada do Campinho 2.899 - Campo Grande

☎ Telefone: 3394-2103

E-mail: ger.agvs.cap52@iabas.org.br

Blog: <http://smsdc-cf-agvs.blogspot.com.br/>

- Clínica da Família Sônia Maria Ferreira Machado

Endereço: Estrada da Posse s/nº - Santíssimo

☎ Telefone: 2403-1583

E-mail: ger.smfm.cap52@gmail.com

Blog: <http://smsdc-cf-smfm.blogspot.com.br/>

- Clínica da Família Agenor de Miranda Araújo Neto

Endereço: Estrada do Mato Alto, s/nº - Guaratiba

☎ Telefone: 3377-4978

E-mail: ger.agenordemiranda.cap52@iabas.org.br

Blog: <http://smsdc-cf-cazuza.blogspot.com.br/>

- Clínica da Família Dr. José de Paula Lopes Pontes



Prefeitura da Cidade do Rio de Janeiro
Secretaria Municipal de Saúde
Subsecretaria de Promoção da Saúde, Atenção Primária e Vigilância em Saúde
Coordenação de Promoção em Saúde do Trabalhador

Endereço: Rua Jaburu s/nº Guaratiba

☎ Telefone: 2394-8008

E-mail: ger.jplp.cap52@iabas.org.br

Blog: <http://smsdc-cfdjrjosedepaulalopespontes.blogspot.com.br/>

- Clínica da Família Dr. Hans Jurgen Fernando Dohmann

Endereço: Estrada do Piaí s/nº - Pedra de Garatiba

☎ Telefone: 2417-6014

E-mail: ger.hjfd.cap52@iabas.org.br

Blog: <http://smsdc-cf-hansfernandodohmann.blogspot.com.br/>

- Clínica da Família Dr. Dalmir de Abreu Salgado

Endereço: Estrada do Magarça, 1831- Garatiba

☎ Telefone: 2509-1974

E-mail: ger.das.cap52@iabas.org.br

Blog: <http://smsdc-clinicadafamiliamagarca.blogspot.com.br/>

- Clínica da Família Dr. David Capistrano Filho

Endereço: Av. Cesario de Melo, s/nº - Campo Grande

☎ Telefone: 3384-1569

E-mail: gerentecfdcf@gmail.com

Blog: <http://smsdc-cf-davidcapistrano.blogspot.com.br/>

- Clínica da Família Dr. Rogério Rocco

Endereço: Rua do Encanamento, s/nº - Campo Grande

☎ Telefone: 2411-4141

E-mail: ger.rogeriorocco.cap52@iabas.org.br

Blog: <http://smsdc-cf-rogeriorocco.blogspot.com.br/>

- Clínica da Família Everton de Souza Santos

Endereço: Estrada de Moricaca s/nº - Senador Vasconcelos



Prefeitura da Cidade do Rio de Janeiro
Secretaria Municipal de Saúde
Subsecretaria de Promoção da Saúde, Atenção Primária e Vigilância em Saúde
Coordenação de Promoção em Saúde do Trabalhador

☎ Telefone: 3364-7596

E-mail: ger.ess.cap52@iabas.org.br

Blog: <http://cfevertondesouzasantos.blogspot.com.br/>

- Clínica da Família Ana Gonzaga

Endereço: Avenida Cesário de Melo s/nº - Pça Ana Gonzaga -Inhoaíba

☎ Telefone: 2415-6520

E-mail: ger.anagonzaga.cap52@iabas.org.br

Blog: <http://smsdc-cms-anagonzaga1.blogspot.com.br/>

- Clínica da Família Isabela Severo da Silva

Endereço: Rua Votorantim, nº 664 - Campo Grande

☎ Telefone: 3523-8534

E-mail: ger.cfiss.cap52@iabas.org.br

Blog: <http://cfisabelasevero.blogspot.com.br/>

- Clínica da Família Lecy Ranquine

Endereço: Estrada do Campinho, s/nº - Cosmos

☎ Telefone: 3523-8483

E-mail: ger.cflr.cap52@iabas.org.br

Blog: <http://cflecyranquine.blogspot.com.br/>

- Clínica da Família Valdecir Salustiano Cardozo

Endereço: Praça Manuel Mariz - Cosmos

☎ Telefone: 3523-8638

E-mail: ger.cfvsc.cap52@iabas.org.br

Blog: <http://sms-cf-valdecirsalustianocardozo.blogspot.com.br/>

- Clínica da Família Medalhista Olímpico Bruno Schmidt

Endereço: Rua Manoel Julião de Medeiros, s/nº - Campo Grande

☎ Telefone: 3523-8505



Prefeitura da Cidade do Rio de Janeiro
Secretaria Municipal de Saúde
Subsecretaria de Promoção da Saúde, Atenção Primária e Vigilância em Saúde
Coordenação de Promoção em Saúde do Trabalhador

E-mail: ger.cfmobs.cap52@iabas.org.br

Blog: <http://sms-cf-brunoschimidt.blogspot.com.br/>

- Clínica da Família Medalhista Olímpico Arthur Zanetti

Endereço: Avenida Marechal Dantas Barreto, s/nº Campo Grande

☎ Telefone: 3523-8507

E-mail: ger.cfmoaz.cap52@iabas.org.br

Blog: <http://sms-cf-arthurzaneti.blogspot.com.br/>

CAP 5.3

Endereço: Rua Álvaro Alberto, 601 – 2º andar – Santa Cruz – Rio de Janeiro

☎ Telefone: 3305-2932

População: 372.607 habitantes

Bairros de Abrangência: Santa Cruz, Paciência e Sepetiba

Unidades de Saúde da CAP 5.3:

- SMSDC Clínica da Família Deolindo Couto

CF DEOLINDO COUTO

Rua Santo Augúrio, 40 - Santa Cruz - Rio de Janeiro - RJ | CEP: 23510-220

☎ Telefone: (21) 3427-7433 / 3158-9665

- SMSDC Clínica da Família Dr. Edson Abdalla Saad

Endereço: Rua Um c/ Avenida Canal três (praça) - Santa Cruz

☎ Telefone: (21) 3365-5365

- SMSDC Clínica da Família Samuel Penha Valle

Av Cesario de Melo 12569, Vila Paciência - Santa Cruz - Rio de Janeiro – RJ CEP:
23595040

☎ Telefone:(21) 3313-0945



Prefeitura da Cidade do Rio de Janeiro
Secretaria Municipal de Saúde
Subsecretaria de Promoção da Saúde, Atenção Primária e Vigilância em Saúde
Coordenação de Promoção em Saúde do Trabalhador

- SMSDC Clínica da Família Valéria Gomes Esteves

- CSF VALÉRIA GOMES ESTEVES

Rua Vitória Régia, Q. 4 - Balneario Globo - Sepetiba - Rio de Janeiro CEP: 23545004

☎ Telefone: (21) 3158-1733

-SMSDC Clínica da Família Jamil Haddad

Rua Soldado João Rotelo, S/N, Paciência - Rio de Janeiro - RJ CEP: 23066-090

☎ Telefone: (21) 3354-1447

- SMSDC Clínica da Família Lenice Maria Monteiro Coelho

Rua José Carlos Matta Machado, s/n - Pç Miguel Pereira dos Santos - Santa Cruz - Rio de Janeiro - CEP: 23575-41

☎ Telefone: (21) 3484-0882

- SMSDC Clínica da Família Sérgio Arouca

Rua do Império, S/N, Santa Cruz- Rio de Janeiro - RJ | CEP: 23555024

☎ Telefone: (21) 3365-1524/3395-2249

- SMSDC Clínica da Família Helande de Mello Gonçalves

Pç Malendo s/n - Paciência - Rio de Janeiro - RJ | CEP: 23585-045

☎ Telefone: (21) 3395-3020

- SMSDC Clínica da Família Lourenço de Mello

Rua Coronel Tito Porto Carrero, Paciência - Rio de Janeiro - RJ CEP: 23580-010

☎ Telefone: (21) 3427-7068/3427-5844

- SMSDC Clínica da Família Ilzo Motta de Mello

Avenida Cesário de Mello, 11485 - Paciência - Rio de Janeiro - RJ CEP: 23585-125

☎ Telefone: (21) 3395-6771



Prefeitura da Cidade do Rio de Janeiro
Secretaria Municipal de Saúde
Subsecretaria de Promoção da Saúde, Atenção Primária e Vigilância em Saúde
Coordenação de Promoção em Saúde do Trabalhador

- SMSDC Clínica da Família Dr. José Antônio Ciraudó

Av. Areia Branca, 1428 - Santa Cruz - Rio de Janeiro - RJ | CEP: 23550-740

☎ Telefone: (21) 2394-2766

- SMSDC Clínica da Família Ernani de Paiva Ferreira Braga

Av João XXIII , s/nº - Santa Cruz

☎ Telefone: (21) 2416-5773

- SMSDC Clínica da Família Waldemar Berardinelle

Rua Frederico Trota, s/n - Sepetiba - Rio de Janeiro - RJ | CEP: 23540-000

☎ Telefone: (21) 3158-1024

- SMSDC Centro Municipal de Saúde Ruy da Costa Leite

Endereço: R. Ibicoara c/ Travessa Cardoso, Conjunto Rollas - Santa Cruz

☎ Telefone(s): 3395-3020 / 3158-9592

- SMSDC Centro Municipal de Saúde Floripes Galdino Pereira

Rua Srg Geraldo Berti, Lt 03 Qd 29, Santa Cruz - Rio de Janeiro - RJ | CEP: 23066-050

☎ Telefone: (21) 3354-1080/3427-7056

- SMSDC Centro Municipal de Saúde Dr. Décio Amaral Filho

Rua Cilon Cunha Brum, S/N - Santa Cruz - Rio de Janeiro - RJ | CEP: 23573-400

☎ Telefone: (21) 3158-5217

- SMSDC Centro Municipal de Saúde Emydio Cabral

Rua Ieda Santos Delgado, nº 03, Conjunto Gouveias, Paciência | CEP: 23587-320

☎ Telefone: (21) 3314-5159

- SMSDC Centro Municipal de Saúde Cyro de Mello

Av. Mario Pereira dos Santos, Nº 104 - Conjunto Manguariba - Paciência - Rio de Janeiro
- RJ | CEP: 21046-175



Prefeitura da Cidade do Rio de Janeiro
Secretaria Municipal de Saúde
Subsecretaria de Promoção da Saúde, Atenção Primária e Vigilância em Saúde
Coordenação de Promoção em Saúde do Trabalhador

☎ Telefone: (21) 2418-8065

- SMSDC Centro Municipal de Saúde Dr. Cattapreta

Rua Engenheiro José Boanerges César, S/N - Conj.São Fernando, Santa Cruz - Rio de Janeiro| CEP: 23565-380

☎ Telefone: (21) 3158-1734

- SMSDC Centro Municipal de Saúde Nova Sepetiba

Avenida Sete, 516-520 - Nova Sepetiba - Sepetiba - Rio de Janeiro - RJ - CEP: 23520660

☎ Telefone: (21) 3292-6680

- SMSDC Centro Municipal de Saúde Savio Antunes

Avenida Hermínia Aurélio Sampaio 305, Paciência, - Rio de Janeiro - RJ | CEP: 23590-012

☎ Telefone: (21) 3317-3185

- SMSDC Centro Municipal de Saúde Aloysio Amâncio da Silva

Endereço: Estrada dos Palmares, s/nº Jesuítas - Santa Cruz

☎ Telefone(s): 3395-4264 / 3395-4190

- SMSDC Centro Municipal de Saúde Cesário de Mello

Rua Dois, s/n - Conjunto Cesarão - Santa Cruz - Rio de Janeiro - RJ | CEP: 23595-020

☎ Telefone: (21) 3305-2049/3395-1633

- SMSDC Centro Municipal de Saúde João Batista Chagas

Est Santa Eugenia 1119, Jardim 7 de abril, Paciência | CEP: 23585-130

☎ Telefone: (21) 2418-8099

Atenção Secundária em Saúde.

Policlínicas

As policlínicas fazem parte do programa Saúde Presente e são unidades de referência de Atenção Secundária para atendimentos ambulatoriais especializados. Nessas unidades, equipes multiprofissionais realizam consultas especializadas, procedimentos e exames. Para conseguir atendimento nas policlínicas, o paciente deve procurar a unidade básica de saúde mais próxima da sua residência e, caso seja necessário, o clínico encaminhará para a consulta com o especialista. O acesso às policlínicas é feito a partir do Sistema de Regulação (Sisreg). Hoje, o Rio de Janeiro conta com nove policlínicas, a saber:

- Policlínica Antônio Ribeiro Netto

Av. Treze de Maio, 23 / 9º andar – Centro

☎ Tel.: 2215-9438

- Policlínica Hélio Pellegrino

Rua do Matoso, 96 – Praça da Bandeira

☎ Tel.: 2273-1194

- Policlínica José Paranhos Fontenelle

Rua Leopoldina Rego, 700 – Penha

☎ Tel.: 3111-6926

- Policlínica Newton Alves Cardoso

Rua Combu, 191 – Cacuia

☎ Tel.: 3363-0521

- Policlínica Rodolpho Rocco

Estrada Adhemar Bebiano, 339 – Del Castilho

☎ Tel.: 3882-0577

- Policlínica Newton Bethlem

Rua Barão, 259 – Praça Seca, Jacarepaguá



Prefeitura da Cidade do Rio de Janeiro
Secretaria Municipal de Saúde
Subsecretaria de Promoção da Saúde, Atenção Primária e Vigilância em Saúde
Coordenação de Promoção em Saúde do Trabalhador

☎ Tel.: 3833-8281

• Policlínica Manoel Guilherme da Silveira Filho

Av. Ribeiro Dantas, 571 – Bangu

☎ Tel.: 3333-6726

• Policlínica Carlos Alberto Nascimento

Praça Major Vieira de Melo – Comari

☎ Tel.: 3394-0934 / 3394-0615

• Policlínica Lincoln de Freitas Filho

Av. Álvaro Alberto, 601 – Santa Cruz

☎ Tel.: 3395-4747

Centro de Atenção Psicossocial (CAPS)

Os CAPS são unidades especializadas em saúde mental para tratamento e reinserção social de pessoas com transtorno mental grave e persistente. Os centros oferecem um atendimento interdisciplinar, composto por uma equipe multiprofissional que reúne médicos, assistentes sociais, psicólogos, psiquiatras, entre outros especialistas. O serviço é diferenciado para o público infanto-juvenil, até os 17 anos de idade, através do CAPSi, e para pessoas em uso prejudicial de álcool e outras drogas pelo CAPSad.

O encaminhamento para os CAPS pode ser realizado através de demanda espontânea, por intermédio de uma unidade de atenção primária ou especializada, após uma internação clínica/psiquiátrica, ou ainda por indicação da assistência social ou por ordem judicial. O tratamento pode ser feito de forma individualizada ou coletiva, através de oficinas e grupos terapêuticos.

Os CAPS funcionam de segunda a sexta, com atendimento das 8h às 17h. Algumas unidades possuem também acolhimento noturno, durante os sete dias da semana.

A Prefeitura do Rio conta com 17 Centros de Atenção Psicossocial (CAPS), 6 Centros de Atenção Psicossocial Álcool Outras Drogas (CAPSad) - dois deles com unidades de acolhimento adultos (UAA) - e 7 Centros de Atenção Psicossociais Infantis (CAPSi), totalizando 30 unidades especializadas próprias. Outras 3 das redes estadual e federal completam a rede de 29 CAPS dentro do município do Rio de Janeiro.

CAPS II – atendimento diário de adultos

- CAPS II Ernesto Nazareth

Área de atendimento: Ilha do Governador (AP 3.1)

Av. Paranaçuã, 435 – Freguesia, Ilha do Governador

☎ Tel.: 3367-5145

- CAPS II Fernando Diniz

Área de atendimento: Olaria, Ramos, Bonsucesso (AP 3.1)

Rua Filomena Nunes, 229 – Olaria

☎ Tel.: 2590-3892 / 3867-1319

- CAPS II Clarice Lispector

Área de atendimento: Méier e adjacências (AP 3. 2)

Rua Dois de Fevereiro, 785A – Encantado

☎ Tel.: 3111-7490 / 3111-7411

- CAPS II Torquato Neto

Área de atendimento: Grande Méier (AP 3. 2)

Rua Honório, 461 – Todos os Santos

☎ Tel.: 3111-4168 / 3111-4169



Prefeitura da Cidade do Rio de Janeiro
Secretaria Municipal de Saúde
Subsecretaria de Promoção da Saúde, Atenção Primária e Vigilância em Saúde
Coordenação de Promoção em Saúde do Trabalhador

- CAPS II Rubens Corrêa

Área de atendimento: Irajá, Madureira, Vila da Penha e adjacências (AP 3.3)

Rua Capitão Aliatar Martins, 231 – Irajá

☎ Tel.: 3833-3340 / 3833-3341

- CAPS II Lima Barreo

Área de atendimento: Bangu e Padre Miguel (AP 5.1)

Av. Ribeiro Dantas, 571 – Bangu

☎ Tel.: 3462-5449

- CAPS II CPedro Pellegrino

Área de atendimento: Campo Grande, Santíssimo e Guaratiba (AP 5.2)

Praça Major Vieira de Mello, 13 (fundos) – Comari, Campo Grande

☎ Tel.: 2419-0669 / 3394-2583

- CAPS II Profeta Gentileza

Área de atendimento: Inhoaíba e parte de Campo Grande (AP 5.2)

Estrada de Inhoaíba, 849 – Inhoaíba

☎ Tel.: 3155-7057

- CAPS II Simão Bacamarte

Área de atendimento: Santa Cruz, Paciência e Sepetiba (AP 5.3)

Av. Senador Camará, 224 - Santa Cruz

☎ Tel.: 3365-8775 / 3395-0898

- CAPS II Neusa Santos Souza

Área de atendimento: Sulacap, Senador Camará, Deodoro e Magalhães Bastos
(AP 5.1)

Rua Baalbeck, 75 – Senador Camará

☎ Tel.: 3523-8640

- CAPS II Carlos Augusto da Silva (Magal)

Área de atendimento: Manguinhos, Maré, Benfica e Tuiuti (AP 3.1)

Avenida Dom Hélder Câmara, 1.390, fundos – Manguinhos

- CAPS II Manoel de Barros

Área de atendimento: Barra, Recreio, Vargem Grande, Vargem Pequena, Curicica e Camorim (AP 4.0)

Avenida Sampaio Correia, s/nº – Taquara

☎ Tel.: 3412-8219

CAPS III – Atendimento 24 horas (diurno, noturno e nos finais de semana).

- CAPS III Maria do Socorro Santos

Área de atendimento: Rocinha, Vidigal, São Conrado, Gávea, Ipanema, Lagoa e Jardim Botânico (AP 2.1)

Estrada da Gávea, 520 – Rocinha.

☎ Tel.: 3322 6148, 3322 6368.

- CAPS III João Ferreira Filho

Área de atendimento: Complexo do Alemão (AP 3.1)

Estrada do Itararé, 951 – Ramos

☎ Tel.: 9-8464-0394

- CAPS III Arthur Bispo do Rosário

Área de atendimento: Jacarepaguá (AP 4.0)

Estrada Rodrigues Caldas, 3900 – Taquara, Jacarepaguá

☎ Tel.: 2456-7537 / 341-5608 / 3412-5619

- CAPS III Dircinha e Linda Batista

Área de atendimento: Guadalupe, Anchieta, Osvaldo Cruz e adjacências (AP 3.3)



Prefeitura da Cidade do Rio de Janeiro
Secretaria Municipal de Saúde
Subsecretaria de Promoção da Saúde, Atenção Primária e Vigilância em Saúde
Coordenação de Promoção em Saúde do Trabalhador

Rua Jornalista Hermano Requião, 447

☎ Tel.: 2475-4917, 3017-6182, 2458-4939

- CAPS III Franco Basaglia

Área de atendimento: Glória, Catete, Laranjeiras, Cosme Velho, Botafogo, Urca, Humaitá, Copacabana e Leme (AP 2.1)

Avenida Venceslau Brás, 65, fundos – Botafogo

☎ Tel.: 2542-6761

CAPSi II – Atendimento diário de crianças e adolescentes

- CAPSi II Maurício de Sousa

Área de atendimento: Centro e parte da Zona Sul (APs 1.0 e 2.1-parte)

Av. Venceslau Brás, 65 fds – Botafogo.

☎ Tel.: 3873-2416

- CAPSi II Visconde de Sabugosa

Área de atendimento: Ilha do Governador, Penha e adjacências (AP 3.1)

Av. Guanabara s/n. – Praia de Ramos – Ramos.

☎ Tel.: 3884-9635

- CAPSi II Maria Clara Machado

Área de atendimento: Méier e adjacências (AP 3. 2)

Rua Gomes Serpa, 49 – Piedade.

☎ Tel.: 3111-7509

- CAPSi II Heitor Villa Lobos

Área de atendimento: Madureira e adjacências (AP 3.3)

Rua Padre Manso s/n – Madureira.

☎ Tel.: 3018-3006

- CAPSi II Eliza Santa Roza

Área de atendimento: Barra e Jacarepaguá (AP 4.0)

Rua Sampaio Corrêa, 105, Taquara – Jacarepaguá

☎ Tel.: 3412-5601 / 3412-5605

- CAPSi II Pequeno Hans

Área de atendimento: Bangu, Realengo e adjacências (AP 5.1)

Rua Carlos Pontes, s/n – Jardim Sulacap

☎ Tel.: 3355-3887 / 3355-7907

- CAPSi II João de Barro

Área de atendimento: Campo Grande e Santa Cruz (AP 5.2 e 5.3)

Estrada do Campinho, s/n – Santa Margarida, Campo Grande

☎ Tel.: 3394-2668

CAPSad II – atendimento diário a usuários de álcool e outras drogas

- CAPSad II Mané Garrincha

Área de atendimento: Tijuca e adjacências (AP 2.2)

AV. Professor Manoel de Abreu, 196 – Maracanã

☎ Tel.: 2284-6339 / 2284-6860

- CAPSad II Júlio César de Carvalho

Área de atendimento: Campo Grande e Santa Cruz (AP 5.2 e 5.3)

Rua Severino das Chagas, 196 – Santa Cruz

☎ Tel.: 3354-9035 (Ouvidoria da CAP 5.3)

- CAPSad III – atendimento 24 horas (diurno, noturno e nos finais de semana)

- CAPSad III Antônio Carlos Mussum / UAA Cacildis

Área de atendimento: Barra e Jacarepaguá (AP 4.0)



Prefeitura da Cidade do Rio de Janeiro
Secretaria Municipal de Saúde
Subsecretaria de Promoção da Saúde, Atenção Primária e Vigilância em Saúde
Coordenação de Promoção em Saúde do Trabalhador

Rua Sampaio Corrêa, s/nº – Taquara, Jacarepaguá

☎ Tel.: 3523-8546

- CAPSad III Miriam Makeba

Área de atendimento: Bonsucesso, Ramos e Maré (AP 3.1)

Rua Professor Lacê, 485 – Ramos

☎ Tel.: 3889-8441

- CAPSad III Raul Seixas / UAA Metamorfose Ambulante

Área de atendimento: Méier e adjacências (AP 3. 2)

Rua Dois de Fevereiro, 785 – Encantado

☎ Tel.: 3111-7512 / 3111-7507

- CAPSad III Paulo Portela

Área de atendimento: Madureira e adjacências (AP 3. 3)

Rua Pirapora, 69, Madureira

☎ Tel.: 2452-2130

CAPS das redes estadual e federal

- CAPS II UERJ (estadual) / Policlínica Piquet Carneiro

Área de atendimento: Tijuca e adjacências (AP 2.2)

Av. Marechal Rondon, 381 – São Francisco Xavier

☎ Tel.: 2334-2371 / 2334-2372

- CAPSi II Carim (federal)

Área de atendimento: parte da Zona Sul e Tijuca (AP 2.1-parte e 2.2)

Av. Venceslau Brás, 71 fds – Botafogo

☎ Tel.: 3873-5540 / 3873-5530

- CAPSad II Centro-Rio (estadual)

Área de atendimento: parte da Zona Sul (AP 2.1)

Rua Dona Mariana, 151 – Botafogo.

☎ Tel.: 2299-5921 / 2299-5922

Atenção Terciária em Saúde

Urgência e Emergência

A rede de urgência e emergência do município é formada por três diferentes tipos de unidades: UPA (Unidade de Pronto Atendimento), CER (Coordenação de Emergência Regional) e hospitais para grande emergência. Cada uma tem um papel específico na rede SUS, com diferentes perfis de atendimento. Essa segmentação é necessária para distribuir os pacientes entre as unidades conforme o grau de complexidade dos quadros, evitando assim sobrecarga de algumas, reduzindo o tempo de espera e permitindo que os hospitais possam se dedicar aos casos de maior gravidade e traumas.

A rede de urgência e emergência da Secretaria Municipal de Saúde - que inclui UPAs, CERs e hospitais de emergência ou pronto atendimento - trabalham com a política de acolhimento e classificação de risco e atendem de acordo com seu perfil específico. Na entrada de cada unidade, o paciente é avaliado por profissionais, que analisam os casos individualmente. Os que estão em estado mais grave são atendidos antes dos menos graves, independentemente da ordem de chegada.

Unidades de Pronto Atendimento (UPA 24 Horas)

As UPAs são estruturas de complexidade intermediária entre as Unidades Básicas de Saúde e as portas de urgência e emergência hospitalares. Em conjunto com os CERs e os hospitais, as unidades compõem uma rede organizada de Atenção às Urgências.

As UPAs trabalham com classificação de risco, avaliando todos os pacientes e priorizando os atendimentos de urgência. O principal objetivo deste tipo de unidade é concentrar o atendimento aos pacientes menos graves, e também alguns de maior

gravidade, para que os hospitais possam se dedicar àquelas situações em que haja risco iminente de morte.

No total, o município do Rio conta com 14 UPAs, que atendem mais de três milhões de pessoas. As unidades realizam, em média, cem mil atendimentos mensais.

Coordenação de Emergência Regional (CER)

As Coordenações de Emergência Regional (CER) são um novo modelo de atendimento de urgência e emergência clínica que compõem uma rede organizada de atenção ao carioca. Elas funcionam 24 horas e são instaladas sempre ao lado de um grande hospital de emergência, absorvendo o atendimento dos casos de menor complexidade e deixando a unidade hospitalar liberada para se dedicar aos casos de traumas e cirúrgicos, sua real vocação.

Essas unidades realizam o acolhimento e assistência aos pacientes com necessidades de pronto atendimento clínico, referenciando-os, se for o caso, para a rede básica de atenção à saúde, para a rede especializada ou para internação, de acordo com a necessidade.

As CERs possuem um complexo sistema de regulação próprio, que permite o controle, distribuição dos leitos e serviços da região, garantindo atendimento, internação e acesso aos serviços de saúde. Permite atendimento integral para o paciente na área de emergência, com a realização de toda a assistência médica e dos exames necessários.

O município do Rio conta atualmente com sete CERs: Centro, Barra da Tijuca, Leblon, Ilha do Governador e Santa Cruz, Realengo e Campo Grande.

Hospitais de Emergência e Pronto Atendimento

Na estratégia de atendimento do SUS, para cada tipo de enfermidade e grau de complexidade, há um local de referência hierarquizado para o serviço. Os hospitais de

emergência e grande porte se dedicam às emergências mais graves, aos casos cirúrgicos e às internações, salvando vidas em risco imediato.

A Secretaria Municipal de Saúde conta com oito hospitais de emergência nas principais áreas de planejamento da cidade: Centro, Méier, Leblon, Barra da Tijuca, Santa Cruz, Iha do Governador, Realengo e Campo Grande. Outras duas unidades de pronto atendimento, em Botafogo e Irajá, completam a rede hospitalar de urgência e emergência.

Os investimentos na reestruturação na rede vêm afetando de forma positiva a qualidade do atendimento nas grandes emergências e indicadores importantes, como a taxa de mortalidade, que sofreram quedas consideráveis. Somente de 2011 para 2012, a queda da mortalidade nas grandes emergências foi de 14%. O processo de melhoria é contínuo e será aprofundado nos próximos anos.

Urgência e Emergência – Lista de Unidades

Unidades de Pronto Atendimento (UPA 24 Horas)

- UPA Rocinha

Estrada da Gávea, 520 (curva do S) – Rocinha

☎ Tel.: 3322-7190 / 3322-7039 / 3322-7839

- UPA Alemão

Estrada Itararé, 951 – Ramos

☎ Tel.: 2260-0891

- UPA Manguinhos

Av. Dom Helder Câmara, 1.390 – Manguinhos

☎ Tel.: 2332-2405 / 2332-2408

- UPA Engenho de Dentro

Rua Bernardo, s/nº – Engenho de Dentro



Prefeitura da Cidade do Rio de Janeiro
Secretaria Municipal de Saúde
Subsecretaria de Promoção da Saúde, Atenção Primária e Vigilância em Saúde
Coordenação de Promoção em Saúde do Trabalhador

☎ Tel.: 2595-1594 / 2592-0502

• UPA Madureira

Praça dos Lavradores, s/nº – Campinho

☎ Tel.: 3358-2994

• UPA Costa Barros

Estrada Botafogo, s/nº – Costa Barros

☎ Tel.: 2508-6990

• UPA Rocha Miranda

Estrada do Barro Vermelho, s/nº – Rocha Miranda

☎ Tel.: 3015-6259

• UPA Cidade de Deus

Rua Edgar Werneck, s/nº – Cidade de Deus

☎ Tel.: 2232-3173

• UPA Vila Kennedy

Praça Dolomitas, s/nº – Vila Kennedy

☎ Tel.: 2405-0303 / 2405-0381

• UPA Senador Camará

Av. Santa Cruz, 6.486 – Senador Camará

☎ Tel.: 3839-3688

• UPA Magalhães Bastos

Estrada Manoel Nogueira de Sá c/ Rua Professor José Rodrigues, s/nº – Magalhães Bastos

☎ Tel.: 3550-7080



Prefeitura da Cidade do Rio de Janeiro
Secretaria Municipal de Saúde
Subsecretaria de Promoção da Saúde, Atenção Primária e Vigilância em Saúde
Coordenação de Promoção em Saúde do Trabalhador

- UPA Sepetiba

Rua José Fernandes, s/nº – Alagados – Sepetiba

☎ Tel.: 3404-7250

- UPA Santa Cruz

Avenida João XXIII, s/nº (em frente ao CIEP Papa João XXIII) – Santa Cruz

☎ Tel.: 2416-5719

- UPA Paciência

Estrada Santa Eugênia, s/nº – Jardim 7 de Abril – Paciência

☎ Tel.: 3406-7697 / 3426-4410

Coordenação Regional de Emergência (CER)

- CER Centro (Souza Aguiar)

Rua Frei Caneca, s/nº (ao lado do nº 52) – Centro

☎ Tel.: 2507-1311

- CER Leblon (Miguel Couto)

Rua Mário Ribeiro, 1.080 – Leblon

☎ Tel.: 3114-8480

- CER Barra da Tijuca (Lourenço Jorge)

Av. Ayrton Senna, 2.000 – Barra da Tijuca

☎ Tel. 3870-3716

- CER Ilha do Governador (Evandro Freire)

Estrada do Galeão, 2.920 – Ilha do Governador

☎ Tel.: 3353-6179

- CER Pedro II (Pedro II)

Rua do Prado, 325 – Santa Cruz



Prefeitura da Cidade do Rio de Janeiro
Secretaria Municipal de Saúde
Subsecretaria de Promoção da Saúde, Atenção Primária e Vigilância em Saúde
Coordenação de Promoção em Saúde do Trabalhador

☎ Tel.: 3365-5201

- CER Realengo (Albert Schweitzer)

Rua Nilópolis, 239 – Realengo

☎ Tels.: 2134-2500 / 2134-2501

- CER Campo Grande (Rocha Faria)

Av. Cesário de Melo nº 3215 – Campo Grande

☎ Tels.: 2233-6791 / 2233-6789 / 2233-6797

Hospitais de Emergência e Pronto Atendimento

Hospitais de Emergência

- Hospital Municipal Souza Aguiar

Praça da República, 111 – Centro

☎ Tel.: 3111-2611

- Hospital Municipal Salgado Filho

Rua Arquias Cordeiro, 370 – Méier

☎ Tel.: 3111-4113

- Hospital Municipal Miguel Couto

Rua Mário Ribeiro, 117 – Leblon

☎ Tel.: 3111-3720

- Hospital Municipal Lourenço Jorge

Avenida Ayrton Senna, 2.000 – Barra da Tijuca

☎ Tel.: 3111-4603

- Hospital Municipal Pedro II



Prefeitura da Cidade do Rio de Janeiro
Secretaria Municipal de Saúde
Subsecretaria de Promoção da Saúde, Atenção Primária e Vigilância em Saúde
Coordenação de Promoção em Saúde do Trabalhador

Rua do Padro, 325 – Santa Cruz

☎ Tel.: 3365-0300

• Hospital Municipal Evandro Freire

Estrada do Galeão, 2.920 – Ilha do Governador

☎ Tel.: 3353-6179

• Hospital Municipal Albert Schweitzer

Rua Nilópolis, 239 – Realengo

☎ Tels.: 2134-2500 / 2134-2501

• Hospital Municipal Rocha Faria

Av. Cesário de Melo nº 3215 – Campo Grande

☎ Tels.: 2233-6791 / 2233-6789 / 2233-6797

Hospitais de Pronto Atendimento

• Hospital Municipal Rocha Maia

Rua General Severiano, 91 – Botafogo

☎ Tel.: 2295-2295

• Hospital Municipal Francisco da Silva Telles

Av. Ubirajara, 25 – Irajá

☎ Tel.: 3111-2011

Hospitais Especializados

Além de oito hospitais de emergência e dois de pronto atendimento, a rede hospitalar municipal do Rio conta também com seis hospitais especializados e de menor porte, além de quatro unidades psiquiátricas. Completam a rede dois hospitais pediátricos e um de geriatria. Os pacientes são referenciados para essas unidades a partir da

atenção primária (Clínicas da Família ou Centros Municipais de Saúde), conforme a necessidade de cada patologia a ser tratada.

Hospitais Especializados

- Hospital Municipal Barata Ribeiro

Rua Visconde de Niterói, 1.450 – Mangueira

☎ Tel.: 2234-4783

- Hospital Municipal Paulino Werneck

Estrada da Cacuia, 745 – Ilha do Governador

☎ Tel.: 3111-7717

- Hospital Municipal da Piedade

Rua da Capela, 96 – Piedade

☎ Tel.: 3111-6540

- Hospital Municipal Ronaldo Gazolla

Avenida Pastor Martin Luther King, 10.976 – Acari

☎ Tel.: 3373-8067

- Hospital Municipal Raphael de Paula Souza

Estrada de Curicica, 2.000 – Jacarepaguá

☎ Tel.: 2441-1814

- Hospital Municipal Álvaro Ramos

Avenida Adalto Botelho, s/nº – Taquara, Jacarepaguá

☎ Tel.: 2427-3156

Hospitais Pediátricos



Prefeitura da Cidade do Rio de Janeiro
Secretaria Municipal de Saúde
Subsecretaria de Promoção da Saúde, Atenção Primária e Vigilância em Saúde
Coordenação de Promoção em Saúde do Trabalhador

- Hospital Municipal Jesus

Rua Oito de Dezembro, 717 – Vila Isabel

☎ Tel.: 2234-9822

- Hospital Nossa Senhora do Loreto

Estrada do Caricó, 28 – Galeão, Ilha do Governador

☎ Tel.: 3393-0062

Hospital Geriátrico

- Hospital Municipal de Geriatria e Gerontologia Miguel Pedro

Avenida 28 de Setembro, 109 (fundos) – Vila Isabel

☎ Tel.: 3111-6803

Hospitais Psiquiátricos

- Hospital Jurandyr Manfredini

Rua Sampaio Correia, s/nº – Taquara, Jacarepaguá

☎ Tel.: 3412-8315

- Hospital Municipal de Assistência à Saúde Juliano Moreira

Estrada Rodrigues Caldas, 3400 – Taquara, Jacarepaguá

☎ Tel.: 3432-2394

- Instituto Municipal Philippe Pinel

Avenida Venceslau Brás, 65 – Botafogo

☎ Tel.: 2542-3049

- Instituto Municipal de Assistência à Saúde Nise da Silveira

Rua Ramiro Magalhães, 521 – Engenho de Dentro

☎ Tel.: 3111-7006

Maternidades Municipais

A rede municipal de saúde do Rio de Janeiro conta com 12 maternidades e uma casa de parto próprias. Essas unidades representam ao todo mais de 700 leitos de alojamento conjunto (mães e bebês) e 295 leitos de UI/UTI neonatal. As unidades estão distribuídas por toda a cidade.

Todas elas estão inseridas no programa Cegonha Carioca, que busca garantir o melhor cuidado para a mãe e o bebê e que oferece incentivos ao pré-natal e transporte em ambulância para a maternidade, quando chegar a hora do parto. Também atendem à demanda espontânea de pacientes na porta de entrada.

- Hospital Maternidade Maria Amélia Buarque de Hollanda

Rua Moncorvo Filho, 67 – Centro

☎ Tel.: 2252-3416

- Hospital Maternidade Fernando Magalhães

Rua General José Cristino, 87 – São Cristóvão

☎ Tel.: 3878-2327

- Maternidade do Hospital Municipal Miguel Couto

Rua Mário Ribeiro, 117 – Leblon

☎ Tel.: 3111-3720

- Hospital Maternidade Carmela Dutra

Rua Aquidabã, 1.037 – Lins de Vasconcelos

☎ Tel.: 3111-6759

- Hospital Maternidade Herculano Pinheiro

Rua Andrade Figueira, s/nº – Madureira



Prefeitura da Cidade do Rio de Janeiro
Secretaria Municipal de Saúde
Subsecretaria de Promoção da Saúde, Atenção Primária e Vigilância em Saúde
Coordenação de Promoção em Saúde do Trabalhador

☎ Tel.: 2458-8601 / 2458-8602

• Maternidade Mariana Crioula (Hospital Municipal Ronaldo Gazolla)

Av. Pastor Martin Luther King, 10.976 – Acari

☎ Tel.: 3373-8067 / 3373-8199

• Hospital Maternidade Alexander Fleming

Rua Jorge Schimidt, 331 – Marechal Hermes

☎ Tel.: 3111-6241 / 2489-7161

• Maternidade Leila Diniz (Hospital Municipal Lourenço Jorge)

Av. Ayrton Senna, 2000 – Barra da Tijuca

☎ Tel.: 3111-4950

• Hospital da Mulher Mariska Ribeiro

Praça 1º de Maio, s/nº – Bangu

☎ Tel.: 3747-0437

• Maternidade do Hospital Municipal Pedro II

Rua do Prado, 325 – Santa Cruz

☎ Tel.: 3365-4856

• Maternidade do Hospital Municipal Albert Schweitzer

Rua Nilópolis, 239 – Realengo

☎ Tels.: 2134-2500 / 2134-2501

• Maternidade do Hospital Municipal Rocha Faria

Av. Cesário de Melo nº 3215 – Campo Grande

☎ Tels.: 2233-6791 / 2233-6789 / 2233-679

• Casa de Parto David Capistrano Filho



Prefeitura da Cidade do Rio de Janeiro
Secretaria Municipal de Saúde
Subsecretaria de Promoção da Saúde, Atenção Primária e Vigilância em Saúde
Coordenação de Promoção em Saúde do Trabalhador

Av. Pontalina, s/nº – Realengo

☎ Tel.: 3462-5593

Institutos

Unidade de Medicina Veterinária Jorge Vaitsman

A Unidade de Medicina Veterinária Jorge Vaitsman, localizado na Mangueira, presta serviços gratuitos de veterinária e atendimentos especializados para animais de estimação a baixo custo, tais como cirurgias, consultas, exames laboratoriais e de imagem, sepultamentos e até cremações. Entre os serviços oferecidos gratuitamente estão castrações, diagnóstico de zoonoses e vacinação antirrábica. O centro também promove adoções de bichos de estimação.

Para o atendimento, são distribuídas senhas no início dos horários e as cirurgias são feitas com hora marcada, de segunda a sexta-feira das 8h às 12h e das 13h às 16h, exceto em feriados e pontos facultativos.

Os enterros e as cremações são realizados todos os dias, inclusive feriados e pontos facultativos, de segunda a sexta-feira das 8h às 11h30 e das 13h às 16h30 e sábados e domingos das 8h às 11h30 e das 13h às 15h30.

As adoções acontecem no horário das 9h30 às 11h30 e das 14h às 16h, exceto feriados e pontos facultativos.

Endereço: Avenida Bartolomeu de Gusmão, 1.120 – Mangueira

Instituto de Nutrição Annes Dias

O Instituto de Nutrição Annes Dias (Inad) é o órgão do município responsável pela regulação e normatização de ações de alimentação e nutrição realizadas na cidade. Sua missão é conceber, implementar, acompanhar e avaliar, junto a outros órgãos reguladores, a Política de Alimentação e Nutrição do Rio de Janeiro, que considera a alimentação como direito humano, e a Segurança Alimentar e Nutricional como requisito básico para afirmação plena do potencial de desenvolvimento físico, mental e social de todo ser humano.

Entre as ações desenvolvidas pelo instituto estão à supervisão e a avaliação dos serviços de nutrição dos hospitais e das unidades básicas de saúde, e a participação no Programa de Alimentação Escolar e do Programa de Alimentação ao Trabalhador. O Inad também realiza pesquisas epidemiológicas e avaliação de intervenções nutricionais ocorridas no município, e ainda promove atividades de educação continuada dirigidas a profissionais envolvidos em ações de alimentação e nutrição. Além disso, realiza, junto à Vigilância Sanitária, inspeções nas empresas interessadas em participar de processos licitatórios para o fornecimento de produtos alimentícios para a Prefeitura.

Por ser um órgão de gestão, o Inad não realiza consultas, mas oferece atendimento aos fornecedores de produtos alimentícios da Prefeitura, para análise de mercadorias, e a estudantes que estejam realizando pesquisas na área. O horário de atendimento é de segunda a sexta, das 9h às 17h, com agendamento prévio. Seu endereço é Av. Pasteur, 44 – Botafogo. E-mail: inad@rio.rj.gov.br.

Coordenação de Promoção em Saúde do Trabalhador

A Saúde do Trabalhador é uma área da Saúde Coletiva que tem como finalidade o desenvolvimento da atenção integral à saúde do trabalhador, com ênfase na vigilância, visando à promoção e a proteção da saúde dos trabalhadores e a redução dos agravos e das mortes decorrentes dos modelos de desenvolvimento e dos processos produtivos.

Todos os trabalhadores, homens e mulheres, independentemente de sua localização, urbana ou rural, de sua forma de inserção no mercado de trabalho, formal ou informal, de seu vínculo empregatício, público ou privado, assalariado, autônomo, avulso, temporário, cooperativados, aprendiz, estagiário, doméstico, aposentado ou desempregado são sujeitos desta Política.

A Saúde do Trabalhador alinha-se com as demais ações de saúde no âmbito do SUS, considerando a intra e intersetorialidade, bem como a transversalidade de suas ações e o trabalho como um dos determinantes do processo saúde-doença.

Em 19 de julho de 2018, através do Decreto Rio nº 44735 que dispõe da Estrutura Organizacional da Secretaria Municipal de Saúde, alterou a subordinação da Coordenação de Saúde do Trabalhador vinculada à Subsecretaria de Vigilância Sanitária para a Subsecretaria de Promoção, Atenção Primária e Vigilância em Saúde.

Em 05 de outubro de 2018, o Decreto nº 45147, altera a denominação da Coordenação de Vigilância em Saúde do Trabalhador para a Coordenação de Promoção em Saúde do Trabalhador e define as suas competências, assim como as competências dos Centros de Referência em Saúde do Trabalhador. Ainda neste decreto foi criado o de Integração da Fiscalização em Ambientes de Trabalho (NIFAT), na Subsecretaria de Vigilância Sanitária, que dentre suas competências prevê a assessoria no planejamento e avaliação das ações de vigilância e fiscalização de ambientes e processos de trabalho, no âmbito da vigilância sanitária municipal, em consonância com a Política Nacional de Saúde do Trabalhador.

A Coordenação de Promoção em Saúde do Trabalhador passa a coordenar o desenvolvimento da Política Nacional de Saúde do Trabalhador no Município do Rio de Janeiro; coordenar a implantação da Rede Nacional de Saúde do Trabalhador (RENAST), no âmbito municipal; articular com outros municípios quando da identificação de problemas e prioridades comuns; prover subsídios para o fortalecimento do controle social em Saúde do Trabalhador no âmbito municipal; atuar como agente facilitador na descentralização das ações intra setorial de Saúde do Trabalhador; estabelecer fluxos de referência e contra referência, com encaminhamentos por níveis de complexidades diferenciadas e coordenar o desenvolvimento das ações de Saúde do Trabalhador nas Gerências e nos CEREST.

Os Centros de Referência em Saúde do Trabalhador vão desempenhar as funções de suporte técnico, de educação permanente, de coordenação de projetos de promoção e assistência à saúde dos trabalhadores; participar do desenvolvimento das ações de saúde do trabalhador na atenção primária em saúde, nos serviços especializados e de urgência e emergência, bem como na promoção e assistência no âmbito da rede municipal; realizam capacitação de profissionais da rede de saúde no tocante a área da saúde do trabalhador e assim como desenvolver ações de vigilância epidemiológica e sistema de informação em saúde do trabalhador.

- Coordenação de Promoção em Saúde do Trabalhador

Rua Afonso Cavalcanti, 455, 8º andar - sala 801, Cidade Nova
☎ Tel.: 2273-8649

- 1º Centro de Referência em Saúde do Trabalhador

Avenida Presidente Vargas, 1997, 2º andar/ sala 232- Centro
☎ Tel.: 2088-0555

- 2º Centro de Referência em Saúde do Trabalhador

Rua do Matoso, 96, 4º andar - Praça da Bandeira
☎ Tel.: 2088-0560

- 3º Centro de Referência em Saúde do Trabalhador

Rua Silva Cardoso, 349, 2º andar - Bangu
☎ Tel.: 3243-8580

O Núcleo de Integração da Fiscalização em Ambientes de Trabalho (NIFAT), vinculado a Subsecretaria de Vigilância Sanitária, deverá desenvolver ações em consonância com a Política Nacional de Saúde do Trabalhador. Tem por finalidade coordenar a integração e orientar as ações de vigilância e fiscalização sanitária nos ambientes e processos de trabalho realizadas pelos diversos setores da SUBVISA; assessorar no planejamento e avaliação das ações de vigilância e fiscalização de ambientes e processos de trabalho, no âmbito da vigilância sanitária municipal; atender demandas externas de órgãos públicos, denúncias e reclamações recebidas pelos canais de atendimento do município, em ações desenvolvidas por órgãos municipais, no que tange à fiscalização de ambientes de trabalho dentro da área de competência da SUBVISA; propor normas para as atividades de interesse da vigilância sanitária municipal no que tange à fiscalização e adequação de ambientes de trabalho; emitir parecer final para solicitações de prorrogação de prazo, defesa e recursos de autuações; subsidiar os processos de licenciamento de estabelecimentos, objetivando a adequação dos ambientes de trabalho às normas sanitárias; capacitar os profissionais que fiscalizam estabelecimentos de interesse da vigilância sanitária no que tange às normas e exigências para adequação dos ambientes de trabalho; realizar ações de vigilância e inspeção sanitária em ambientes e processos de trabalho; dar suporte técnico e educação permanente aos diversos setores da SUBVISA que realizam ações fiscalizatórias em ambientes e processos de trabalho e propor normativas específicas e ações educativas dentro de sua área de competência.

• Núcleo de Integração da Fiscalização em Ambientes de Trabalho

Rua do Lavradio, 180 - Centro
☎ Tel.: 224-5257

6. MAPA DO CONTROLE SOCIAL

Um dos princípios mais importantes do SUS está relacionado com a participação da sociedade no processo de fiscalização dos recursos e do andamento dos trabalhos realizados no Sistema Único de Saúde. A importância da atuação do Conselho Municipal, desta forma, é inestimável porque garante esta inclusão direta da população no controle e na elaboração de políticas para a gestão de saúde na cidade.

Para fornecer uma definição mais aprofundada, podemos afirmar que os Conselhos Municipais de Saúde são órgãos colegiados de caráter deliberativo e permanente, formados por prestadores de serviço, representantes do governo, profissionais da saúde e também usuários. No Conselho, a representação dos usuários acontece de maneira paritária em relação aos outros membros (ou seja, os usuários têm direito à metade dos representantes).

Convém lembrar, ainda, que a organização dos Conselhos de Saúde não se dá apenas no plano municipal, mas também nas demais esferas de governo: assim como os conselhos municipais, há também os estaduais e enfim o Conselho Nacional da Saúde (CNS), um conhecimento fundamental para o secretário do SUS.

Em sua função de elaborar e controlar a execução da política pública da saúde regional, o Conselho Municipal de Saúde possui as seguintes responsabilidades:

- Controlar o dinheiro da saúde;
- Monitorar a execução das ações na área da saúde;
- Participar da formulação das metas para a área da saúde;
- Reunir-se ao menos uma vez por mês;
- Acompanhar as verbas que são encaminhadas pelo SUS e também os repasses de programas federais.

Desta forma, os Conselhos não se limitam apenas a acompanhar a assistência médica individual oferecida à população – pelo contrário! A atuação destas entidades, devido à própria busca de integrar as ações da saúde, abrange todas as áreas do setor, seja na fiscalização, na obtenção de informações, na proposta de estratégias ou mesmo na tomada de decisões (nos limites das competências do Conselho Municipal).

É importante ter ciência, neste sentido, de que este órgão municipal está diretamente envolvido na discussão de temáticas essenciais como o orçamento destinado à saúde, a política de recursos humanos, a relação com o setor privado, as epidemias, o saneamento básico, as estratégias de vigilância à saúde e muitos outros aspectos.

Os membros do Conselho Municipal, assim, devem estar alinhados e articulados no sentido de enfrentar os problemas locais, priorizando desta forma o processo de planejamento participativo – porque, acima de tudo, esta entidade demanda uma resposta imediata e concreta do SUS.

No município do Rio de Janeiro por uma questão de distribuição de território sanitário, o mesmo é dividido em áreas programáticas, sendo assim a figura dos Conselhos distritais de Saúde se sobressai e consegue ter uma boa representação das necessidades das regiões nas reuniões de executiva, através dos seus representantes eleitos pela comunidade.

Conselho Municipal de Saúde do Rio de Janeiro – Gestão 2016- 2019

Rua Afonso Cavalcanti, 455 / Bloco 1 / sala 624 – Cidade Nova

CEP: 20.211-901 – Rio de Janeiro/RJ

Telefones: (21) 2293-0341 (telfax) / 2976-2269

E-mail: comsaude@rio.rj.gov.br

Presidente

- Conselho Distrital de Saúde da AP 3.1: Maria de Fátima Gustavo Lopes (25 votos)



Prefeitura da Cidade do Rio de Janeiro
Secretaria Municipal de Saúde
Subsecretaria de Promoção da Saúde, Atenção Primária e Vigilância em Saúde
Coordenação de Promoção em Saúde do Trabalhador

Substituto do Presidente:

- Conselho Distrital de Saúde da AP 2.1: Maria Edileusa Braga Freires (09 votos)

Comissão Executiva

Segmento dos Usuários:

- Conselho Distrital de Saúde da AP 2.1: Maria Edileusa Braga Freires (13 votos)
- Federação das Associações de Moradores do Estado do Rio de Janeiro – FAMERJ: Márcia Vera Vasconcelos (13 votos)
- Conselho Distrital de Saúde AP 5.3: Geraldo Batista de Oliveira (11 votos)
- Conselho Distrital de Saúde AP 3.3: Margarida Azambuja Frouf (09 votos)

Segmento dos Profissionais de Saúde:

- Sindicatos dos Médicos do Município do Rio de Janeiro – SINMED: Alexandre Oliveira Telles (04 votos)
- Sindicato dos Auxiliares e Técnicos de Enfermagem do Rio de Janeiro – SATEMRJ: Miriam Andrade de Souza Lopes (02 votos)

Segmento dos Gestores/Prestadores de Serviços de Saúde do SUS:

- Secretaria Municipal de Saúde: Lúcia Maria Lafayette Rodrigues Pereira (05 votos)

Conselho Municipal de Saúde - S/COMS

Secretaria Executiva do Conselho Municipal de Saúde - S/SECOMS

Composição atual da Secretaria Executiva

A Secretaria Executiva tem hoje em sua estrutura administrativa:

- 01 Secretário Executivo
- 01 Assistente I
- 01 Assistente II
- 06 Servidores Administrativos

Lista dos Conselhos Distritais de Saúde do Rio de Janeiro

Conselho Distrital de Saúde AP 1.0

Presidente: Mariléa Lúcio Ormond

Endereço: Rua Evaristo da Veiga, nº 16 / 2º andar / sala do Conselho – Centro

☎ Tel.: 2224-7689

E-mail: marileaormond@bol.com.br / codsap1.0@bol.com.br

Conselho Distrital de Saúde AP 2.1

Presidente: Vera Lúcia da Silva

Endereço: Rua General Severiano, 91 – Botafogo/RJ

☎ Tel.: 2295-2295 (Ramal: 262)

E-mail: conselhodistritalsaudeap2.1@gmail.com

Conselho Distrital de Saúde AP 2.2

Presidente: Maria Alice Gunzburger Costa Lima

Endereço: Rua Conde de Bonfim, nº 764 – Tijuca

☎ Tel.: 2288-1397

E-mails: cods-ap2.2@hotmail.com / codsap22@gmail.com

Conselho Distrital de Saúde AP 3.1

Presidente: Maria de Fátima Gustavo Lopes

Endereço: Rua São Godofredo, nº 51 / sala 7 / anexo a CAP 3.1 – Penha

☎ Tel.: 2260-0294

E-mail: condisaudeap31@hotmail.com

Conselho Distrital de Saúde AP 3.2

Presidente: Manoel João de Santana

Endereço: Rua Ana Barbosa, nº 21 – Méier

☎ Tels.: 31111-6715 / 2592-2121 Ramal 234



Prefeitura da Cidade do Rio de Janeiro
Secretaria Municipal de Saúde
Subsecretaria de Promoção da Saúde, Atenção Primária e Vigilância em Saúde
Coordenação de Promoção em Saúde do Trabalhador

E-mail: cdsap3.2@hotmail.com / angelicagave@hotmail.com

Conselho Distrital de Saúde AP 3.3

Presidente: Margarida Maria Azambuja Frouf

Endereço: Rua Juriti, s/nº / CMS Alice Tibiriçá / Auditório Chiquinho – Irajá

☎ Tels: 31111-2059 / 31111-2099

E-mail: cdscap3.3@rio.rj.gov.br / conselhocap3.3@gmail.com

Conselho Distrital de Saúde AP 4.0

Presidente: Azaury Monteiro de Alencastro Graça Junior

Endereço: Av. Ayrton Senna, nº 2.001 / bloco C – Barra da Tijuca

☎ Tel.: 3325-5204 ramal 231 / 2088-6204

E-mail: codsap4@gmail.com

Conselho Distrital de Saúde AP 5.1

Presidente: Ludugério Antônio da Silva

Endereço: Praça Cecília Pedro, nº 60 / CMS Waldyr Franco – Bangu

☎ Tel.: 3335-0760

E-mail: cds.ap5.1@gmail.com / ludugerio@yahoo.com.br

Conselho Distrital de Saúde AP 5.2

Presidente: Neide Maria Neres Tinoco

Endereço: Praça Major Vieira de Melo, s/nº / Policlínica Carlos Alberto – Comari

☎ Tel.: 3403-0502

E-mail: conselhosauade.ap52@gmail.com / neidemaria.neres@gmail.com

Conselho Distrital de Saúde AP 5.3

Presidente: Geraldo Batista de Oliveira

Endereço: Rua Senador Câmara, Praça da Superintendência, nº 372 – Santa Cruz

☎ Tels.: 3158-6137 / 3157-5592

E-mail: cods.5iii@hotmail.com / geraldobatistadeoliveira@gmail.com

Composição do colegiado: Titulares e suplentes

<http://www.prefeitura.rio/documents/73801/aeca91d4-9317-400d-ac3f-ea0003ac48b5>

6.1. COMISSÃO INTERSETORIAL DE SAÚDE DO TRABALHADOR

A Constituição Federal em seu Art. 198 estabeleceu que “as ações e serviços públicos de saúde integram uma rede regionalizada e hierarquizada e constituem um sistema único, organizado de acordo com as seguintes diretrizes: III - participação da comunidade”.

Em consonância com a Constituição Federal, a Lei Orgânica da Saúde 8.080/90 estabelece no Art. 7º - “as ações e serviços públicos de saúde e os serviços privados contratados ou conveniados que integram o Sistema Único de Saúde (SUS), são desenvolvidos de acordo com as diretrizes previstas no art. 198 da Constituição Federal, obedecendo ainda aos seguintes princípios: VIII - participação da comunidade”.

A Saúde do Trabalhador é um conjunto de atividades que se destina, através das ações de vigilância epidemiológica e vigilância sanitária, à promoção e proteção da saúde dos trabalhadores, assim como visa à recuperação e reabilitação da saúde dos trabalhadores submetidos aos riscos e agravos advindos das condições de trabalho, abrangendo (...), conforme previsto na Lei Orgânica da Saúde 8.080/90, art.6,§3º.

A Comissão Intersetorial em Saúde do Trabalhador (CIST) é uma comissão estabelecida no Art. 12 da Lei Orgânica da Saúde 8.080/90, subordinada ao Conselho Nacional, Estadual ou Municipal de Saúde, integradas pelos Ministérios e órgãos competentes e por entidades representativas da sociedade civil. Esta comissão tem a finalidade a articulação de políticas e programas de interesse para a saúde, cuja execução envolva áreas não compreendidas no âmbito do Sistema Único de Saúde (SUS).

Ainda amplia no Art. 13 tendo como objetivo a articulação das políticas e programas, a cargo das comissões intersetoriais, abrangerá, em especial, as seguintes atividades de saúde do trabalhador.

A CIST no âmbito nacional, subordinada ao Conselho Nacional de Saúde, foi instituída pela Resolução CNS nº 011, de 31 de outubro de 1991. Posteriormente, houve a reestruturação em sua composição por meio da Resolução CNS nº 185, de 08 de maio de 1996, e da Resolução CNS nº 296, de 02 de setembro de 1999. Atualmente, a sua composição está definida na Resolução CNS nº 387, de 14 de junho de 2007. São 17 membros titulares e seus respectivos suplentes, mais o coordenador e coordenador adjunto, que são conselheiros nacionais. Esta composição inclui a articulação Intersetorial necessária para o acompanhamento das ações em Saúde do Trabalhador.

No Município do Rio de Janeiro a CIST é composta pelos membros descritos na planilha abaixo, e apesar de não ter caráter deliberativo, constitui-se como fonte consultiva nos assuntos relacionados à saúde do trabalhador ganhando espaço juntamente a outras políticas de saúde.

NOME	CARGO	ENTIDADE OU ÓRGÃO	SEGMENTO
MARIA ANGELICA DE SOUZA	Coordenador	Conselho Distrital de Saúde AP 3.2	Usuário
LUDIGÉRIO ANTONIO DA SILVA	Subcoordenador	Conselho Distrital de Saúde AP 5.1	Usuário
WILSON NILSON ROCHA	Primeiro Secretário	FAAPERJ	Usuário
SHEILA MARINO	Segunda Secretária	SINFERJ	Profissional de Saúde
ANTONIO CESAR NASCIMENTO FILHO	1º Tesoureiro	Sindicato Asseio Conservação	Usuário
MAURO ANDRE DOS SANTOS PEREIRA	Membro	Conselho Distrital de Saúde AP5.2	Usuário
MARIA DE FATIMA GUSTAVO LOPES	Membro	Conselho Distrital de Saúde AP 3.1	Usuário
ANGELICA DOS SANTOS DA SILVA	Membro	Associação dos CAPSI do MRJ	Usuário
LARA OLET	Membro	CARITAS	Usuário

JULIA DANIELA DE CASTRO	Membro	FAM-RIO	Usuário
MARIA JOSE DOS SANTOS PEIXOTO	Membro	SASERJ	Profissional de Saúde
MIRIAM ANDRADE DE SOUZA LOPES	Membro	SATEMRJ	Profissional de Saúde
TOMAZ PINHEIRO DA COSTA	Membro	SINMED	Profissional de Saúde
WAGNER GOMES BEZERRA	Membro	SINFITO	Profissional de Saúde
PARICIA DE ALBUQUERQUE FERREIRA	Membro	SMS- Secretaria Municipal de Saúde	Gestor
CRISTINA GUEDES VENEU	Membro	Viva Rio	Gestor
EDNA CORREA MOREIRA	Membro	UNIRIO- Universidade do Rio de Janeiro	Gestor
TATIANA AZEVEDO	Membro	CEREST/RJ	Gestor
GEORGIA PRATA PEREIRA	Membro	CEREST/RJ	Gestor
ELIANE APARECIDA OLIVEIRA MARINHO	Membro	CEREST/RJ	Gestor
CLAUDIA OLIVEIRA	Membro	SMS/SUBPAV/CST	Gestor

O Estado do Rio de Janeiro conta também com o Fórum Intersindical Multiplicadores de Vigilância em Saúde do Trabalhador - FIOCRUZ. Essa iniciativa configura-se como uma iniciativa plural, que somente é capaz de ser instalado com a participação de diversas entidades (sindicatos da região, os Centros de Referência em Saúde do Trabalhador (Cerest) Estadual e regionais, Ministério Público do Trabalho, as universidades públicas locais, entre outras). Dentre os Objetivos do Fórum destaca-se: (1) Possibilitar a articulação entre as instâncias públicas que têm como missão a defesa da saúde do trabalhador e os trabalhadores e suas representações; (2) Fomentar a participação dos trabalhadores e demais instâncias do SUS na Vigilância em Saúde do Trabalhador (Visat); (3) Capacitar representantes dos trabalhadores, das instituições públicas de vigilância, acadêmicas e outras com interesse para a Visat, especialmente nos componentes da informação e da intervenção sobre os processos e ambientes de trabalho; (4) Criar mecanismos de qualificação para a ação de Visat; (5) Estimular a integração entre as diversas instâncias participativas para o aprimoramento da

governança da saúde do trabalhador na região. Este espaço não objetiva substituir ou concorrer com as Comissões Intersetoriais em Saúde do Trabalhador, mas colaborar e fomentar as discussões sobre os temas relevantes na área e capacitar os representantes dos trabalhadores para as ações, qualificadas, em vigilância em saúde do trabalhador.

O Fórum intersindical tem sido uma excelente fonte de capacitação e sensibilização das entidades sindicais que precisam inserir em suas pautas de luta a Saúde dos Trabalhadores e não a monetarização do risco.

7. INFORMAÇÕES RELEVANTES DE MAPEAMENTO

Representações oficiais do Ministério do Trabalho e Emprego – MTE no município do Rio de Janeiro.

Denúncias podem ser feitas nestes locais pessoalmente.

Gerências

Gerência Regional do Trabalho em Cabo Frio

Gerente: Sandra Maria Ferreira Souza

Substituto: Thiago de Melo Britto

Endereço: Av. Assunção, Nº 380 – São Bento- CEP: 28906-200

☎ Telefones: (22) 2647.2025

Atendimento: de segunda a sexta-feira, das 8h às 17h.

Gerência Regional do Trabalho em Campos dos Goytacazes

Gerente: Priscila Cezário Malheiros Benvenuti

Substituto: Anna Cristina Texeira de Lucena

Endereço: Rua Acyr Bastos, 17 - Centro - CEP: 28010-130

☎ Telefones: (22) 2733.0009

Atendimento: de segunda a sexta-feira, das 7h às 19h.

Gerência Regional do Trabalho em Duque de Caxias



Prefeitura da Cidade do Rio de Janeiro
Secretaria Municipal de Saúde
Subsecretaria de Promoção da Saúde, Atenção Primária e Vigilância em Saúde
Coordenação de Promoção em Saúde do Trabalhador

Gerente: Luiz Renato Almeida

Substituto: Monaliza de Souza Lemos

Endereço: Rua Brigadeiro Lima e Silva, 431 – CEP: 25085-130

☎ Telefones: (21) 2653-5802

Atendimento: de segunda a sexta-feira, das 7h às 19h.

Gerência Regional do Trabalho em Itaguaí

Gerente: Dario Fortunato Gama

Substituto: Carlos Eduardo Peixoto de Resende Cernigoi

Endereço: Rua Sebastião Jose Teixeira Nº 70 Centro - Itaguaí – RJ - CEP 23812-420.

☎ Telefones: (21) 2688-1172

Atendimento: de segunda a sexta-feira, das 7h às 19h.

Gerência Regional do Trabalho em Itaperuna

Gerente: Alzira Almeida de Souza

Substituto: Tharcilla Aurélio Ximenes

Endereço: AV. Cardoso Moreira, 859, Centro - CEP: 28300-000

☎ Telefones: (22) 3822-2657

Atendimento: de segunda a sexta-feira, das 7h às 19h.

Gerência Regional do Trabalho em Niterói

Gerente: Bruno Mendes Cordeiro

Substituto: Jorge Queiroz dos Reis

Endereço: Rua Jose Clemente, 37 – Centro - CEP : 24020-100

☎ Telefones: (21) 2620-1807

Atendimento: de segunda a sexta-feira, das 7h às 19h.

Gerência Regional do Trabalho em Nova Friburgo

Gerente: Carlos Jefferson de Oliveira Lima

Substituto: Armando Cruz Vasconcellos

Endereço: Rua Francisco Miele, 17 – Centro - CEP: 28625-030



Prefeitura da Cidade do Rio de Janeiro
Secretaria Municipal de Saúde
Subsecretaria de Promoção da Saúde, Atenção Primária e Vigilância em Saúde
Coordenação de Promoção em Saúde do Trabalhador

☎ Telefones: (22) 2522-2028

Atendimento: de segunda a sexta-feira, das 7h às 19h.

Gerência Regional do Trabalho em Nova Iguaçu

Gerente: Claudio Luiz Marins Martins

Substituto: Iolanda Maria Zerbin

Endereço: Rua Dom Walmor, 383 Lj 5 a 7 salas 101 / 106 – Centro - CEP: 26215-020

☎ Telefones: (21) 2667-1444

Atendimento: de segunda a sexta-feira, das 7h às 19h.

Gerência Regional do Trabalho em Petrópolis

Gerente: Alex Leite Brandão

Substituto: Henrique Belfort Valladão Neto

Endereço: Rua São Pedro de Alcântara, 63 – Centro – CEP: 25685-300

☎ Telefones: (24)2245-8562

Atendimento: de segunda a sexta-feira, das 8h às 17h.

Gerência Regional do Trabalho em Volta Redonda

Gerente: Luiz Felipe Monsores de Assumpção

Substituto: Mery Aparecida dos Santos

Endereço: Av: Lucas Evangelista, 63 Bairro: Aterrado - 27215-070

☎ Telefones: (24) 3347-5804

Atendimento: de segunda a sexta-feira, das 7h às 19h.

Agências

Agência Regional em Bangu

Chefe da Agência: Jorge Elias dos Santos

Endereço: Rua Silva Cardoso, 349 - CEP: 21810-032

☎ Telefone: (21) 3309-4015

Atendimento: de segunda a sexta-feira, das 8h às 17h.



Prefeitura da Cidade do Rio de Janeiro
Secretaria Municipal de Saúde
Subsecretaria de Promoção da Saúde, Atenção Primária e Vigilância em Saúde
Coordenação de Promoção em Saúde do Trabalhador

Agência Regional em Campo Grande

Chefe da Agência: Antonio Carlos Cordeiro da Silva

Substituto: Kleber Freitas Lopes

Endereço: Rua Dom Pedrito Nº 01 - CEP 23070-170

☎ Telefone: (21) 3394-2829

Atendimento: de segunda a sexta-feira, das 7h às 19h.

Agência Regional em Copacabana

Chefe da Agência: Glaucia Carvalho

Substituto: vago

Endereço: Rua Santa Clara, 188 LJ A – Copacabana – Rio de Janeiro – CEP: 22041-012

Tel: (21)2512-9105

Atendimento de segunda a sexta das 8 as 17 horas.

Agência Regional em Ilha do Governador

Chefe da Agência: Márcia Fereira Pinto

Substituto: Viviane Torres Molina

Endereço: Rua Orcadas, 435, Guarabu - Ilha do Governador - CEP 21920-250

Telefone: (21) 3393-9872

Atendimento: de segunda a sexta-feira, das 8h às 17h.

Agência Regional em Jacarepaguá

Chefe da Agência: Marcia Tavares dos Reis

Substituto: Amauri Oliveira de Barros

Endereço: Rua Godofredo Viana, 555 - Taquara - Rio de Janeiro CEP 22730-090

Telefones: (21) 2423-2829 e (21) 2435-4691

Atendimento: de segunda a sexta-feira, das 7h às 19h.



Prefeitura da Cidade do Rio de Janeiro
Secretaria Municipal de Saúde
Subsecretaria de Promoção da Saúde, Atenção Primária e Vigilância em Saúde
Coordenação de Promoção em Saúde do Trabalhador

Agência Regional em Madureira

Chefe da Agência: Gilson Marques Gomes da Silva

Endereço: Rua Carvalho de Souza, 274, Madureira - CEP: 21350-180

Telefone: (21) 3350-2741

Atendimento: de segunda a sexta-feira, das 7h às 19h.

Agência Regional em Marechal Hermes

Chefe da Agência: Margareth Maria da Silva

Endereço: Av. Brigadeiro Delamães, nº 255 - A - Marechal Hermes - CEP: 21610-270

Telefone: (21) 3357-1089

Atendimento: de segunda a sexta-feira, das 7h às 19h.

Agência Regional em Méier (Norte Shopping)

Chefe da Agência: Camila de Oliveira Silva Viana

Substituto: Valdecir de Oliveira Motta

Endereço: Av. Dom Helder Câmara, 5.474 - Loja 1.116 - 1º Piso (Antiga Av. Suburbana) -
Del Castilho - CEP 20771-004

Telefone: (21) 2592-5189

Atendimento: de segunda a sexta-feira, das 9h às 18h.

Agência Regional em Tijuca

Chefe da Agência: Avany Ferreira Tavares Raguza

Endereço: Rua Desembargador Isidro, 41 - Tijuca - CEP 20521-160

Telefone: (21) 2570-4936

Atendimento: de segunda a sexta-feira, das 8h às 17h.

8. CONSIDERAÇÕES GERAIS

De acordo com a construção do Cenário de Risco avalia-se a dificuldade de conseguir dados de fácil acesso e de transparência acerca dos assuntos trabalho infantil, trabalho escravo e panorama sobre as novas tecnologias, principalmente em banco de dados do Setor Saúde.

Atualizar o Cenário de Risco anualmente é uma ferramenta estratégica que norteia o desenvolvimento das ações de Promoção, Proteção e Recuperação da saúde do trabalhador, em especial aqueles que têm nexos de causalidade entre o agravo e o trabalho estabelecido.

Outro ponto importante é a necessidade da obtenção de informação quantitativa e qualitativa de qualidade para tomada de decisão e planejamento dos planos de ação em Saúde do Trabalhador conforme as diretrizes da Política de Saúde do Trabalhador e da Trabalhadora no SUS e a necessidade populacional.

9. ANEXO

Mapeamento das Atividades Produtivas e da População Trabalhadora do Município do Rio de Janeiro. (link disponível: <http://www.prefeitura.rio/web/sms/saude-do-trabalhador>).